

令和4年度

〔令和4年4月1日から
令和5年3月31日まで〕

業務報告書

公益社団法人 香川県青果物協会

住所 高松市一宮町刷塚1431-1

電話 (087)818-4125

目 次

令和4年度事業報告	
Ⅰ 青果物の生産出荷の安定に関する事業の概要	1
Ⅱ 野菜価格安定に関する事業	2
Ⅲ 果実生産出荷の安定に関する事業	5
Ⅳ 青果物の生産や消費に関する情報収集と提供の事業	6
Ⅴ 法人管理	6
事業報告の附属明細書	8
令和4年度決算書類	
Ⅰ 貸借対照表	9
Ⅱ 正味財産増減計算書	10
Ⅲ 正味財産増減計算書内訳表	12
Ⅳ 財務諸表に対する注記	14
Ⅴ 附属明細書	16
Ⅵ 財産目録	17
Ⅶ 監査報告書	18

令和4年度事業報告書

(令和4年4月1日～令和5年3月31日)

I 青果物の生産出荷の安定に関する事業の概要

わが国の経済は、新型コロナウイルス感染症による社会経済活動の制限が、徐々に緩和されており、大規模な経済対策を実施するなど持ち直しの動きがみらる。

国内の農業・農村は、農業従事者の減少や高齢化による耕作放棄地の増加など生産基盤の脆弱化が進んでおり、加えて長引く農産物価格の低迷や世界情勢の混乱、円安などから資材・燃料費の高騰等がより農業経営を圧迫している。

本県の野菜・果樹は、全国第2位のブロッコリーを始め、レタス、にんにく、金時人参や、県オリジナル品種のイチゴ「さぬきひめ」、アスパラガス「さぬきのめざめ」、温州みかん「小原紅早生」、キウイフルーツ「さぬきゴールド」などは、市場から高く評価されているものの、レタスやきゅうり、温州みかんなど主要品目が減少している。

令和4年度は、コロナ禍にあって徐々に加工業務需要も回復してきたなかで、大きな気象災害もなく、概ね順調な生産・出荷となった。主力の秋冬野菜については、暖秋・暖冬の影響で、全国的に出荷が集中（11/中～12/上）したため、供給過剰となり、価格が一時低迷した。また、果樹については、高温・寡雨の影響で、全般にやや小玉傾向となったものの糖度が高く食味の良い果実生産となった。

果樹経営支援対策事業等による優良品種への新植・改植面積は、令和4年度は前年度承認・繰越分が増加したため、当該年度の完了は22haとなった。

令和4年度青果物の生産出荷の安定に関する主要事業の一覧

区分	事業名	事業概要
野菜 価格 安定	特定野菜等供給産地育成価格差補給事業	国が定める指定野菜に準ずる特定野菜等に係る準備金の造成と補給金の交付を行った。
	地域野菜価格安定対策事業	県が定める地域野菜に係る準備金の造成と補給金の交付を行った。
果実 生産 出荷 安定	果樹経営支援対策事業及び果樹未収益期間支援事業	担い手が行う優良品目・品種への改植・新植、小規模園地整備等の取組及び改植・新植園地の果樹未収益期間に要する経費に補助した。

II 野菜価格安定に関する事業

1 特定野菜等供給産地育成価格差補給事業

特定野菜等補給交付準備金の造成と補給交付金の交付

16種類17種別171業務区分の特定野菜等（特定野菜・指定野菜）を対象に、価格低落時の補給交付準備金1,428,922千円（協会での造成額759,804千円）を造成した。

交付予約数量は23,194 tで、ブロッコリーなどの減少により、前年度に比べ477 t減少した。

また、補給金の交付額は51,042千円で、交付率は3.6%と平年をやや上回った。

① 特定野菜事業（10種類 102業務区分）

対象野菜	交付予約数量(t)		交付準備金 (千円)	左の内訳			補給交付 金(千円)	交付率 (%)
	4年度	対前年増減		国	県	団体		
いちご	927	△ 30	141,917	47,306	47,305	47,306	0	0.0
えだまめ	116	4	13,578	4,526	4,526	4,526	152	1.1
セルリー	739	△ 15	35,365	11,788	11,788	11,789	2,229	6.3
にんにく	487	△ 5	76,296	25,432	25,431	25,433	799	1.0
ブロッコリー	15,462	△ 811	829,419	414,709	207,354	207,356	22,251	2.7
そらまめ	29	0	2,071	690	690	690	62	3.0
スイートコーン	1730	421	72,823	36,412	18,206	18,206	4,462	6.1
アスパラガス	659	22	130,877	65,439	32,718	32,720	324	0.2
こまつな	47	△ 15	2,833	944	944	945	9	0.3
かぼちゃ	53	△ 24	2,214	1,107	553	554	95	4.3
合計①	20,249	△ 453	1,307,393	608,353	349,516	349,524	30,382	2.3

注) ブロッコリー、スイートコーン、アスパラガス及びかぼちゃは、国1/2、県1/4、生産者1/4の負担割合。

注) 補給交付金の期間は4～3月支払分（出荷期間1～12月に相当）。

② 特定指定野菜事業（6種類 7種別 69業務区分）

対象野菜	交付予約数量(t)		交付準備金 (千円)	左の内訳			補給交付 金(千円)	交付率 (%)
	4年度	対前年増減		国	県	団体		
夏秋トマト	171	△ 25	13,152	6,576	3,288	3,288	9,276	70.5
夏秋トマト(ニ)	30	3	4,640	2,320	1,160	1,160	123	2.6
冬春トマト	212	△ 45	13,813	6,907	3,453	3,454	2,742	19.9
冬春トマト(ニ)	60	△ 3	7,341	3,671	1,835	1,836	1,431	19.5
冬春なす	57	△ 21	4,236	2,118	1,059	1,060	1,517	35.8
冬キャベツ	1,354	43	26,816	13,408	6,704	6,704	257	1.0
冬にんじん	491	△ 27	20,228	10,114	5,057	5,057	611	3.0
冬春きゅうり	267	37	13,088	6,544	3,272	3,272	969	7.4
夏秋なす	303	14	18,215	9,107	4,554	4,554	3,733	20.5
合計②	2,945	△ 24	121,529	60,765	30,380	30,385	20,660	17.0

特定野菜計①+②	23,194	△ 477	1,428,922	669,118	379,896	379,909	51,042	3.6
----------	--------	-------	-----------	---------	---------	---------	--------	-----

協会造成額 759,804

<事業の推移>

年度	交付予約 数量 (t)	交付準備金 (千円)	補給交付金 (千円)	交付率 (%)
25	13,730	963,701	37,408	3.9
26	14,666	987,803	39,004	3.9
27	14,910	1,021,447	39,324	3.8
28	14,052	967,724	14,188	1.5
29	15,775	1,027,940	29,323	2.9
30	16,096	1,041,699	16,984	1.6
元	16,876	1,035,847	18,939	1.8
2	20,537	1,197,518	35,368	3.0
3	23,671	1,428,036	24,362	1.7
4	23,194	1,428,922	51,042	3.6

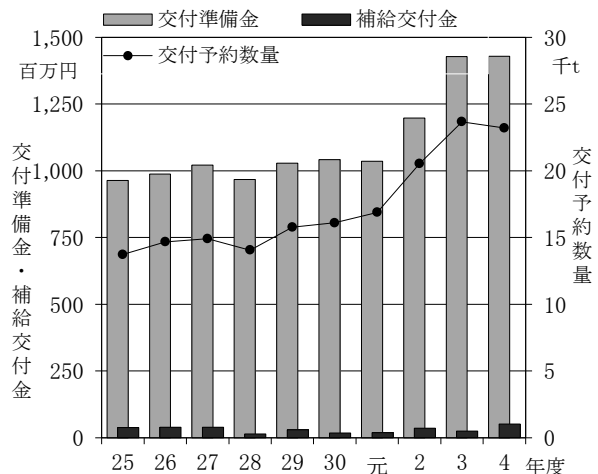

2 地域野菜価格安定対策事業

地域野菜補給交付準備金の造成と補給交付金の交付

5種類25業務区分の地域野菜を対象に、価格低落時の補給交付準備金138,413千円を造成した。交付予約数量は1,056 tで、なばなやパセリの減少により、前年度より71 t減少した。

また、補給金の交付額は2,388千円で、交付率は1.7%と平年をやや上回った。

対象野菜	交付予約数量(t)		交付準備金 (千円)	左の内訳			補給交付 金(千円)	交付率 (%)
	4年度	対前年増減		協会	県	団体		
青ねぎ	12	△ 1	868	289	289	290	8	1.0
アスパラガス	32	2	5,759	1,920	1,919	1,920	4	0.1
なばな	618	△ 84	81,445	27,148	27,148	27,149	78	0.1
パセリ	155	△ 17	21,289	7,096	7,096	7,096	0	0.0
オクラ	239	29	29,051	9,684	9,683	9,684	2,298	7.9
合計	1,056	△ 71	138,413	46,138	46,137	46,139	2,388	1.7

注) 補給交付金の期間は4～3月支払分(出荷期間1～12月に相当)。

<事業の推移>

年度	交付予約 数量(t)	交付準備金 (千円)	補給交付金 (千円)	交付率 (%)
25	1,461	145,881	2,907	2.0
26	1,393	144,478	308	0.2
27	1,376	146,021	375	0.3
28	1,254	133,961	1,148	0.9
29	1,257	134,216	1,349	1.0
30	1,265	135,399	36	0.0
元	1,187	133,852	182	0.1
2	1,161	131,100	1,069	0.8
3	1,127	145,831	1,148	0.8
4	1,056	138,413	2,388	1.7

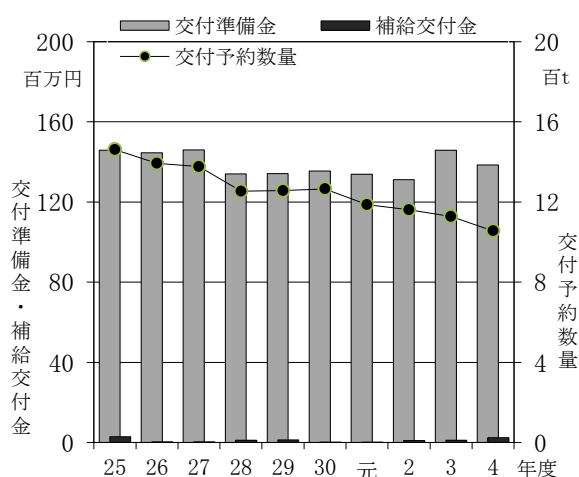

3 資金造成円滑化事業

(独)農畜産業振興機構が行う指定野菜価格安定対策資金の造成に関し、香川県の負担分を補助金として受入れ、同機構へ納付した。

4 野菜価格安定事業の推進

香川県、本会及び香川県農協(本店・地区)で生産出荷動向と交付予約数量を検討し、国と協議を行うなど、交付予約数量の適正化と事務処理の改善に取り組んだ。

<参考>

1 指定野菜価格安定対策事業（9種類 17種別 153業務区分）

対象野菜	交付予約数量(t)		交付準備金 (千円)	左の内訳			補給交付 金(千円)	交付率 (%)
	4年度	対前年増減		国	県	団体		
たまねぎ※	5,594	△ 593	197,052	143,108	26,968	26,976	0	0.0
秋冬だいこん※	1,850	80	37,301	27,088	5,104	5,109	2,161	5.8
冬にんじん◇	1,780	6	83,166	56,702	13,229	13,235	8,842	10.6
夏秋きゅうり	1,475	125	97,329	72,994	12,165	12,171	5,178	5.3
冬レタス◇	12,057	△ 757	1,039,138	623,460	207,817	207,862	127,074	12.2
冬レタス(非結球)◇	1,913	△ 168	242,641	145,573	48,521	48,548	17,236	7.1
春レタス◇	1,855	△ 77	101,729	69,357	16,182	16,190	5,292	5.2
春レタス(非結球)◇	328	29	28,386	19,351	4,514	4,521	1,146	4.0
冬春きゅうり	359	△ 36	17,261	12,944	2,157	2,161	165	1.0
夏ねぎ(青ねぎ)	739	△ 133	122,253	83,351	19,447	19,455	18,782	15.4
春だいこん◇	3,590	270	78,693	51,320	13,685	13,689	2,178	2.8
夏秋なす	147	△ 25	10,137	6,610	1,761	1,766	49	0.5
秋冬ねぎ(青ねぎ)	1,010	△ 106	111,438	83,575	13,927	13,936	8,592	7.7
春ねぎ(青ねぎ)	552	△ 24	45,428	34,070	5,678	5,680	1,841	4.1
春キャベツ※	825	71	16,638	13,107	1,764	1,768	128	0.8
冬春トマト・ミニ	869	△ 99	120,447	86,028	17,201	17,218	4,776	4.0
夏秋トマト・ミニ	374	△ 34	56,010	42,003	6,999	7,008	292	0.5
合計	35,317	△ 1,471	2,405,047	1,570,641	417,116	417,290	203,732	8.5

注) 補給交付金の期間は4~3月支払分(出荷期間1~12月に相当)。

注) 指定野菜は、国の制度として独立行政法人農畜産業振興機構が直接運営し、登録出荷団体である香川県農協が所定の事務を行っている。対象野菜末尾の※は重要野菜、◇は調整野菜、その他は一般野菜。

<事業の推移>

年度	交付予約 数量(t)	交付準備金 (千円)	補給交付金 (千円)	交付率 (%)
25	44,602	2,629,942	226,791	8.6
26	42,301	2,508,868	274,783	11.0
27	41,907	2,491,743	180,411	7.2
28	37,769	2,282,531	118,909	5.2
29	38,204	2,313,195	245,812	10.6
30	39,728	2,460,907	383,424	15.6
元	39,193	2,468,057	491,607	19.9
2	39,617	2,696,943	628,113	23.3
3	36,788	2,535,163	563,074	22.2
4	35,317	2,405,047	203,732	8.5

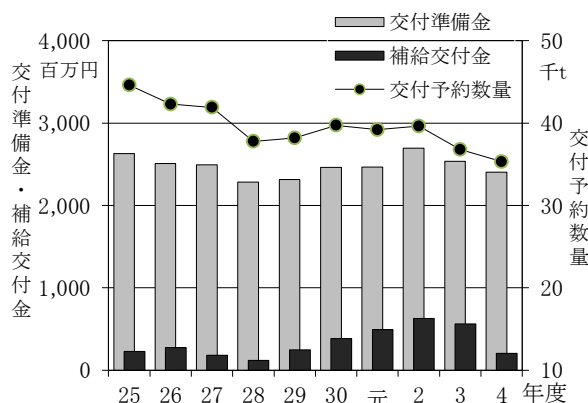

2 野菜価格安定事業(特定野菜、地域野菜、指定野菜)の交付準備金等(令和4年度)

制度区分	交付予約数量(t)	交付準備金(千円)	負担区分			協会造成額(千円)	補給交付金(千円)	交付率(%)
			国・(協会)	県	生産者			
特定野菜	23,194	1,428,922	669,118	379,896	379,909	759,804	51,042	3.6
地域野菜 (指定野菜)	1,056	138,413	46,138	46,137	46,139	138,413	2,388	1.7
合計	59,567	3,972,382	2,285,896	843,148	843,338	898,217	257,162	6.5

注) 補給交付金の期間は4~3月支払分(出荷期間1~12月に相当)。

<事業の推移>(特定野菜、地域野菜、指定野菜の合計)

年度	交付予約 数量(t)	交付準備金 (千円)	補給交付金 (千円)	交付率 (%)
25	59,793	3,739,524	267,106	7.1
26	58,360	3,641,150	314,095	8.6
27	58,193	3,659,211	220,110	6.0
28	53,075	3,384,216	134,245	4.0
29	55,236	3,475,350	276,484	8.0
30	57,089	3,638,005	400,444	11.0
元	57,256	3,637,756	510,728	14.0
2	61,315	4,025,561	664,549	16.5
3	61,586	4,109,030	588,584	14.3
4	59,567	3,972,382	257,162	6.5

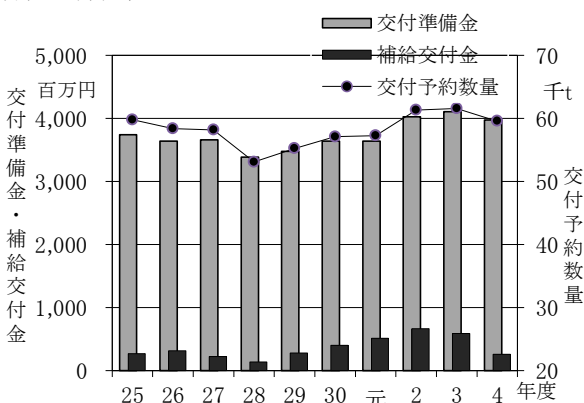

Ⅲ 果実生産出荷の安定に関する事業

1 果樹経営支援対策事業等及び果樹未収益期間支援事業

各地区の果樹産地構造改革計画に即して、担い手農家が行う優良品目・品種への改植や園内道、灌水施設などの小規模園地整備等に要する経費に対して、また、改植園地に対する果樹未収益期間支援事業として、令和3年度第1次及び第2次、令和4年度第1次及び第2次の事業計画承認園地に対し、次のとおり補助金を交付して、産地の振興や果樹農家の経営安定に努めた。

承認年度	事業内容	事業量		補助金	備考
令和3年度 (令和4年度完了)	果樹経営支援対策事業				第1次 第2次
	優良品種への改植 小規模園地整備等	改植面積 整備面積	16.0ha 0.1ha	32,445,798円	
	未収益期間支援事業				
	上記改植園地等に対する 未収益期間支援	対象面積	16.0ha	35,171,840円	
	計			67,617,638円	
令和4年度 (令和4年度完了)	果樹経営支援対策事業				第1次 第2次
	優良品種への改植 小規模園地整備等	改植面積 整備面積	5.2ha 0.1ha	8,658,010円	
	未収益期間支援事業				
	上記改植園地等に対する 未収益期間支援	対象面積	5.2ha	11,453,420円	
	計			20,111,430円	
令和4年度 (令和4年度完了)	果樹先導的取組支援事業				第1次 第2次
	優良品種への改植 小規模園地整備等	改植面積 整備面積	1.1ha 13.4ha	49,455,859円	
	未収益期間支援事業				
	上記改植園地等に対する 未収益期間支援	対象面積	1.1ha	2,182,140円	
	計			51,637,999円	
合計				139,367,067円	

2 果実対策事業の推進

各地区果樹産地協議会事務局を巡回して果樹経営支援対策事業の指導を行った。また、果樹担当者会、果樹品目部会等を通じて、果実対策の円滑な推進を図った。

3 第24回全国果樹技術・経営コンクールへの参加と受賞

(公財)中央果実協会他4団体が主催する第24回全国果樹技術・経営コンクールに参加し、本県から善通寺市の森碓隆氏を推薦した結果、農林水産省農産局長賞を受賞した。

Ⅳ 青果物の生産や消費に関する情報収集と提供の事業

インターネットのホームページを開設し、生産消費情報や法人情報を生産者や消費者に提供した。

V 法人管理

1 総会・理事会等の開催

1) 監査

開催日時 令和4年4月11日(火)13時30分～14時30分
場 所 香川県JAビル 6階 監事室
出席監事数 2監事
監査事項 令和3年度事業報告、貸借対照表、財産目録、正味財産増減計算書等

2) 第1回理事会

開催日時 令和4年4月19日(火)10時～10時40分
場 所 香川県JAビル 8階 801会議室
議決事項 ① 令和3年度事業報告及び決算書類の承認について
② 令和4年度定時総会の招集の決定について
③ 令和3年度資金運用実績の報告及び令和3年度資金運用計画の策定について
④ 令和4年度における常勤理事の役員報酬について

3) 令和4年度定時総会

開催日時 令和4年6月9日(木)13時30分～14時5分
場 所 香川県JAビル 8階 801会議室
出席会員数 16会員中16会員(うち、12会員は賛成の書面議決)
議決事項 ① 令和3年度貸借対照表、正味財産増減計算書、附属明細書及び財産目録の承認について
② 役員の補欠選任について

4) 第2回理事会

開催日時 令和4年6月9日(木)14時10分～14時20分
場 所 香川県JAビル 8階 801会議室
議決事項 専務理事の選定について

5) 第3回理事会

開催方法 決議の省略に基づく書面同意
決議のあった日 令和4年8月17日(水)
議決事項 監事の補欠選任について

6) 令和4年度第1回臨時総会

開催方法 決議の省略に基づく書面同意
決議のあった日 令和4年9月6日(金)
議決事項 監事の補欠選任について

7) 第4回理事会

開催日時 令和5年2月10日(月)11時～12時
場 所 香川県JAビル 8階 803・804会議室
議決事項 令和5年度事業計画及び収支予算等の承認について

2 役員名簿（令和5年3月31日）

理事・監事	氏名	所属・主な役職	就任日
理事長	港 義 弘	香川県農協 経営管理委員会会長	令和元年8月26日
副理事長	陶 山 幸 弘	香川県農協 常務理事(営農担当)	令和元年8月26日
専務理事	丸尾 勇 治 郎	学識経験	令和4年6月9日 (理事)
理 事	岡 田 孝 浩	香川県農協中央会 代表理事常務	平成25年9月3日
理 事	山 神 得 央	全共連香川県本部 本部長	平成30年9月13日
理 事	古 市 崇 雄	香川県農業生産流通課長	令和3年6月2日
理 事	谷 本 孝 二	丸亀市農林水産課長	令和4年6月9日
理 事	藤 田 文 人	さぬき市農林水産課長	令和4年6月9日
理 事	平 井 元	三木町農林課長	令和3年6月2日
監 事	春 日 隆	香川県農協 代表監事	令和4年9月6日
監 事	竹 中 浩 一 郎	公認会計士	令和元年8月26日

注：期間中の役員変更

理事・監事	氏名	当時の所属・主な役職	就任日	辞任日
専務理事	村 上 啓 一	学識経験者	平成28年6月21日 (理事)	令和4年6月30日
理 事	横 井 隆 浩	丸亀市農林水産課長	令和3年6月2日	令和4年6月9日
理 事	藤 井 浩	さぬき市農林水産課長	令和3年6月2日	令和4年6月9日
監 事	勝 丸 千 晶	香川県農協 代表監事	平成31年3月19日	令和4年9月6日

3 会員名簿(16会員)

会 員 名	住 所
香川県農業協同組合	高松市寿町一丁目3番6号
香川県農業協同組合中央会	高松市寿町一丁目3番6号
香川県信用農業協同組合連合会	高松市寿町一丁目3番6号
全国共済農業協同組合連合会香川県本部	高松市寿町一丁目3番6号
公益財団法人中央果実協会	東京都港区赤坂1-9-13三会堂ビル
香川県	高松市番町四丁目1番10号
高松市	高松市番町一丁目8番15号
丸亀市	丸亀市大手町二丁目4番21号
善通寺市	善通寺市文京町二丁目1番1号
観音寺市	観音寺市坂本町一丁目1番1号
さぬき市	さぬき市志度5385番地8
東かがわ市	東かがわ市湊1847番地1
三豊市	三豊市高瀬町下勝間2373番地 1
三木町	木田郡三木町大字氷上310番地
綾川町	綾歌郡綾川町滝宮299番地
まんのう町	仲多度郡まんのう町吉野下430番地

4 組織図

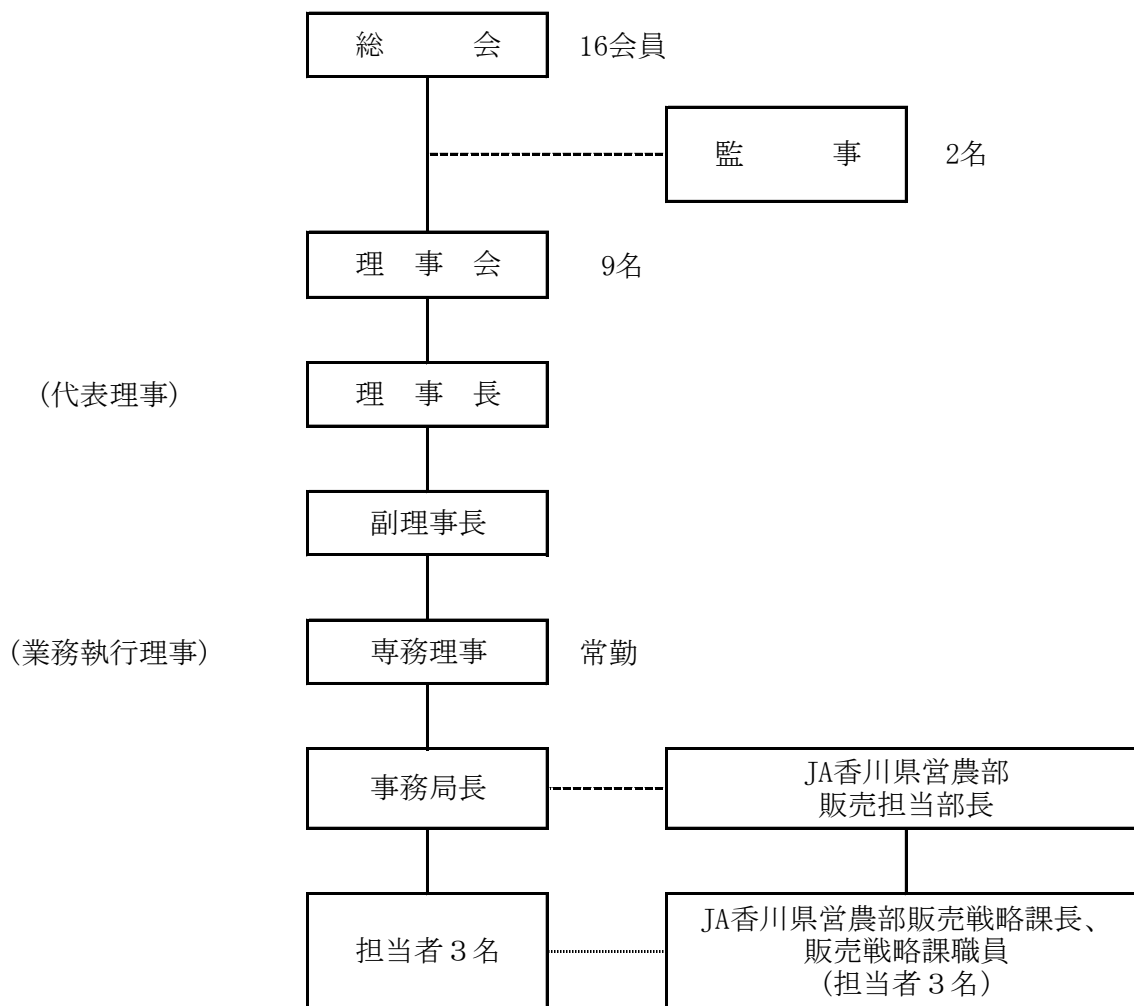

事業報告の附属明細書

I 記載すべき事項は特にない。

令和4年度決算

I 貸借対照表

(令和5年3月31日現在)

(単位:円)

科 目	本年度 R5. 3. 31	前年度 R4. 3. 31	増 減
I 資産の部			
1. 流動資産			
現金預金	16,619,379	21,130,132	△ 4,510,753
未収金	4,268,247	4,027,770	240,477
流動資産合計	20,887,626	25,157,902	△ 4,270,276
2. 固定資産			
(1) 基本財産			
定期預金	77,649,000	77,649,000	0
基本財産合計	77,649,000	77,649,000	0
(2) 特定資産			
A 1 交付準備金(特定野菜)	742,902,437	748,302,469	△ 5,400,032
A 2 交付準備金(地域野菜)	136,024,287	144,682,447	△ 8,658,160
A 3 交付準備金(果実対策)	0	0	0
B 1 特別業務資金(特定野菜)	318,594	298,375	20,219
B 2 特別業務資金(地域野菜)	3,619,379	1,526,875	2,092,504
C 1 特別積立金(地域野菜)	48,718,298	46,096,416	2,621,882
C 2 特別資金(果実対策)	156,758	156,758	0
D 地域野菜振興資金	377,000,000	377,000,000	0
特定資産合計	1,308,739,753	1,318,063,340	△ 9,323,587
(3) その他固定資産			
定期預金	75,000,000	75,000,000	0
香川県信連出資金	22,800,000	22,800,000	0
その他固定資産合計	97,800,000	97,800,000	0
固定資産合計	1,484,188,753	1,493,512,340	△ 9,323,587
資産合計	1,505,076,379	1,518,670,242	△ 13,593,863
II 負債の部			
1. 流動負債			
未払金	2,385,000	2,385,000	0
流動負債合計	2,385,000	2,385,000	0
2. 固定負債			
寄託金	75,000,000	75,000,000	0
固定負債合計	75,000,000	75,000,000	0
負債合計	77,385,000	77,385,000	0
III 正味財産の部			
1. 指定正味財産			
指定正味財産合計	1,386,388,753	1,395,712,340	△ 9,323,587
(うち基本財産への充当額)	(77,649,000)	(77,649,000)	(0)
(うち特定資産への充当額)	(1,308,739,753)	(1,318,063,340)	(△ 9,323,587)
2. 一般正味財産	41,302,626	45,572,902	△ 4,270,276
正味財産合計	1,427,691,379	1,441,285,242	△ 13,593,863
負債及び正味財産合計	1,505,076,379	1,518,670,242	△ 13,593,863

Ⅱ 正味財産増減計算書

(令和4年4月1日から令和5年3月31日まで)

(単位:円)

科 目	当年度	前年度	増 減
I 一般正味財産増減の部			
1. 経常増減の部			
(1) 経常収益			
基本財産運用益	150,337	150,337	0
特定資産運用益	22,343	69,626	△ 47,283
受取補助金等	262,208,945	185,914,332	76,294,613
指定正味財産からの振替額	82,354,299	32,270,587	50,083,712
野菜事業推進事務交付金等	333,591	225,445	108,146
果実対策推進事務交付金等	868,651	586,639	282,012
営農振興奨励金	4,268,247	4,027,770	240,477
資金造成円滑化事業補助金	34,634,500	95,417,000	△ 60,782,500
果樹経営支援対策事業等補助金	139,749,657	53,386,891	86,362,766
雑収益	456,485	458,044	△ 1,559
受取利息	485	2,044	△ 1,559
受取配当金	456,000	456,000	0
経常収益計	262,838,110	186,592,339	76,245,771
(2) 経常費用			
事業費	265,568,772	189,336,670	76,232,102
特定野菜補給交付金	51,041,751	24,432,667	26,609,084
地域野菜補給交付金	2,388,283	1,148,413	1,239,870
特定野菜負担金精算金	23,489,004	5,651,230	17,837,774
地域野菜負担金精算金	5,435,261	1,038,277	4,396,984
果樹特別資金特別事業補助金	0	0	0
小 計	82,354,299	32,270,587	50,083,712
資金造成円滑化事業納付金	34,634,500	95,417,000	△ 60,782,500
果樹経営支援対策事業等補助金	139,749,657	53,386,891	86,362,766
青果物生産出荷情報提供事業	0	0	0
計	256,738,456	181,074,478	75,663,978
役員報酬	2,646,000	2,646,000	0
事務委託費	4,293,000	4,293,000	0
福利厚生費	553,500	475,200	78,300
旅費交通費	170,812	46,990	123,822
通信運搬費	125,856	127,918	△ 2,062
消耗品費	119,446	1,654	117,792
印刷製本費	181,610	222,750	△ 41,140
図書研修費	31,476	31,476	0
賃借料	639,326	414,694	224,632
会議費	67,000	0	67,000
雑費	2,290	2,510	△ 220
計	8,830,316	8,262,192	568,124
管理費	1,539,614	1,385,043	154,571
役員報酬	584,820	584,820	0
事務委託費	477,000	477,000	0
福利厚生費	61,500	63,951	△ 2,451
旅費交通費	22,580	12,890	9,690
通信運搬費	27,605	25,603	2,002
消耗品費	18,451	25,979	△ 7,528

(単位:円)

科 目	当年度	前年度	増 減
印刷製本費	50,600	50,600	0
図書研修費	0	0	0
賃借料	238,584	109,236	129,348
支払賦課金	0	0	0
会議費	4,860	0	4,860
雑費	53,614	34,964	18,650
経常費用計	267,108,386	190,721,713	76,386,673
評価損益等調整前当期経常増減額	△ 4,270,276	△ 4,129,374	△ 140,902
評価損益等計	0	0	0
当期経常増減額	△ 4,270,276	△ 4,129,374	△ 140,902
2. 経常外増減の部			
(1) 経常外収益			
経常外収益計	0	0	0
(2) 経常外費用			
経常外費用計	0	0	0
当期経常外増減額	0	0	0
当期一般正味財産増減額	△ 4,270,276	△ 4,129,374	△ 140,902
一般正味財産期首残高	45,572,902	49,702,276	△ 4,129,374
一般正味財産期末残高	41,302,626	45,572,902	△ 4,270,276
II 指定正味財産増減の部			
特定資産運用益	554,244	610,786	△ 56,542
受取補助金等	35,308,028	83,018,355	△ 47,710,327
特定野菜交付金補助金	35,308,028	83,018,355	△ 47,710,327
地域野菜交付金補助金	0	0	0
受取負担金	37,168,440	83,363,865	△ 46,195,425
特定野菜負担金	33,822,695	77,059,227	△ 43,236,532
地域野菜負担金	3,345,745	6,304,638	△ 2,958,893
一般正味財産への振替額	△ 82,354,299	△ 32,270,587	△ 50,083,712
当期指定正味財産増減額	△ 9,323,587	134,722,419	△ 144,046,006
指定正味財産期首残高	1,395,712,340	1,260,989,921	134,722,419
指定正味財産期末残高	1,386,388,753	1,395,712,340	△ 9,323,587
III 正味財産期末残高	1,427,691,379	1,441,285,242	△ 13,593,863

Ⅲ 正味財産増減計算書内訳表

(令和4年4月1日から令和5年3月31日まで)

(単位：円)

科 目	公益目的事業会計 (公1)			法人会計	合 計	備 考
	野菜事業	果実事業	小 計			
I 一般正味財産増減の部						
1. 経常増減の部						
(1) 経常収益						
基本財産運用益	0	0	0	150,337	150,337	
特定資産運用益	22,343	0	22,343	0	22,343	
受取補助金等	119,456,513	142,325,607	261,782,120	426,825	262,208,945	
指定正味財産からの振替額	82,354,299	0	82,354,299	0	82,354,299	
野菜事業推進事務交付金等	333,591	0	333,591	0	333,591	(独)農畜産業振興機構から
果実対策推進事務交付金等	0	868,651	868,651	0	868,651	(公財)中央果実協会から
営農振興奨励金	2,134,123	1,707,299	3,841,422	426,825	4,268,247	J A 香川県から
資金造成円滑化事業補助金	34,634,500	0	34,634,500	0	34,634,500	香川県から
果樹経営支援対策事業等補助金	0	139,749,657	139,749,657	0	139,749,657	(公財)中央果実協会、返還金
雑収益	0	0	0	456,485	456,485	
受取利息	0	0	0	485	485	J A 香川県から
受取配当金	0	0	0	456,000	456,000	香川県信連から
経常収益計	119,478,856	142,325,607	261,804,463	1,033,647	262,838,110	
(2) 経常費用						
事業費	121,596,988	143,971,784	265,568,772	0	265,568,772	
特定野菜補給交付金	51,041,751	0	51,041,751	0	51,041,751	
地域野菜補給交付金	2,388,283	0	2,388,283	0	2,388,283	
特定野菜負担金精算金	23,489,004	0	23,489,004	0	23,489,004	生産者団体精算金返戻
地域野菜負担金精算金	5,435,261	0	5,435,261	0	5,435,261	生産者団体精算金返戻
果樹特別資金特別事業補助金	0	0	0	0	0	H23年度から実施
小 計	82,354,299	0	82,354,299	0	82,354,299	指定正味財産からの振替額
資金造成円滑化事業納付金	34,634,500	0	34,634,500	0	34,634,500	(独)農畜産業振興機構へ
果樹経営支援対策事業等補助金	0	139,749,657	139,749,657	0	139,749,657	うち、中央果実返還382,590円
青果物生産出荷情報提供事業	0	0	0	0	0	
計	116,988,799	139,749,657	256,738,456	0	256,738,456	
役員報酬	1,470,000	1,176,000	2,646,000	0	2,646,000	専務理事
事務委託費	2,385,000	1,908,000	4,293,000	0	4,293,000	事務委託JA人件費
福利厚生費	307,500	246,000	553,500	0	553,500	法定福利費
旅費交通費	72,315	98,497	170,812	0	170,812	
通信運搬費	67,170	58,686	125,856	0	125,856	
消耗品費	65,760	53,686	119,446	0	119,446	
印刷製本費	131,450	50,160	181,610	0	181,610	
図書研修費	15,738	15,738	31,476	0	31,476	
賃借料	60,506	578,820	639,326	0	639,326	PC・GPS測量器・PCリース料
会議費	32,000	35,000	67,000	0	67,000	
雑費	750	1,540	2,290	0	2,290	振込手数料等
計	4,608,189	4,222,127	8,830,316	0	8,830,316	
管理費	0	0	0	1,539,614	1,539,614	
役員報酬	0	0	0	584,820	584,820	専務理事・監事
事務委託費	0	0	0	477,000	477,000	事務委託JA人件費
福利厚生費	0	0	0	61,500	61,500	法定福利費・健康診断料負担
旅費交通費	0	0	0	22,580	22,580	
通信運搬費	0	0	0	27,605	27,605	
消耗品費	0	0	0	18,451	18,451	

(単位：円)

科 目	公益目的事業会計 (公1)			法人会計	合 計	備 考
	野菜事業	果実事業	小 計			
印刷製本費	0	0	0	50,600	50,600	事業計画、実績報告等
図書研修費	0	0	0	0	0	
賃借料	0	0	0	238,584	238,584	事務所賃借料・PCリース料
支払賦課金	0	0	0	0	0	
会議費	0	0	0	4,860	4,860	
雑費	0	0	0	53,614	53,614	
経常費用計	121,596,988	143,971,784	265,568,772	1,539,614	267,108,386	
評価損益等調整前当期経常増減額	△2,118,132	△1,646,177	△3,764,309	△505,967	△4,270,276	
評価損益等計	0	0	0	0	0	
当期経常増減額	△2,118,132	△1,646,177	△3,764,309	△505,967	△4,270,276	
2. 経常外増減の部						
(1) 経常外収益						
経常外収益計	0	0	0	0	0	
(2) 経常外費用						
経常外費用計	0	0	0	0	0	
当期経常外増減額	0	0	0	0	0	
当期一般正味財産増減額	△2,118,132	△1,646,177	△3,764,309	△505,967	△4,270,276	
一般正味財産期首残高					45,572,902	
一般正味財産期末残高					41,302,626	
II 指定正味財産増減の部						
特定資産運用益	554,244	0	554,244	0	554,244	
受取補助金等	35,308,028	0	35,308,028	0	35,308,028	
特定野菜交付金補助金	35,308,028	0	35,308,028	0	35,308,028	
香川県	10,329,000	0	10,329,000	0	10,329,000	
(独) 農畜産業振興機構	24,979,028	0	24,979,028	0	24,979,028	
地域野菜交付金補助金	0	0	0	0	0	香川県補助金
受取負担金	37,168,440	0	37,168,440	0	37,168,440	
特定野菜負担金	33,822,695	0	33,822,695	0	33,822,695	
地域野菜負担金	3,345,745	0	3,345,745	0	3,345,745	生産者団体負担金
一般正味財産への振替額	△82,354,299	0	△82,354,299	0	△82,354,299	特定資産からの振替金
当期指定正味財産増減額	△9,323,587	0	△9,323,587	0	△9,323,587	
指定正味財産期首残高					1,395,712,340	
指定正味財産期末残高					1,386,388,753	
III 正味財産期末残高					1,427,691,379	

(注) 貸借対照表を公益目的事業会計及び法人会計ごとに区分していないため、一般正味財産期首残高、一般正味財産期末残高、指定正味財産期首残高、指定正味財産期末残高及び正味財産期末残高は合計欄のみ記載している。

IV 財務諸表に対する注記

1. 会計基準について

新公益法人会計基準（内閣府公益認定等委員会。平成21年10月改正）に準拠している。

2. 重要な会計方針

(1) 消費税等の会計処理

消費税の会計処理は、税込方式によっている。

3. 基本財産及び特定資産の増減額及びその残高

(単位：円)

科 目	前期末残高	当期増加額	当期減少額	当期末残高
基本財産				
定期預金	77,649,000	0	0	77,649,000
小 計	77,649,000	0	0	77,649,000
特定資産				
A1 交付準備金(特定野菜)	748,302,469	69,171,160	△ 74,571,192	742,902,437
A2 交付準備金(地域野菜)	144,682,447	3,352,057	△ 12,010,217	136,024,287
B1 特別業務資金(特定野菜)	298,375	20,221	△ 2	318,594
B2 特別業務資金(地域野菜)	1,526,875	2,092,523	△ 19	3,619,379
C1 特別積立金資産(野菜)	46,096,416	2,621,882	0	48,718,298
C2 特別資金資産(果実)	156,758	0	0	156,758
D 地域野菜振興資金	377,000,000	0	0	377,000,000
小 計	1,318,063,340	77,257,843	△ 86,581,430	1,308,739,753
合 計	1,395,712,340	77,257,843	△ 86,581,430	1,386,388,753

4. 基本財産及び特定資産の財源等の内訳

(単位：円)

科 目	当期末残高	(うち指定正味財産からの充当額)	(うち一般正味財産からの充当額)	(うち負債に対応する額)
基本財産				
定期預金	77,649,000	(77,649,000)	-	-
小 計	77,649,000	(77,649,000)	-	-
特定資産				
A1 交付準備金(特定野菜)	742,902,437	(742,902,437)	-	-
A2 交付準備金(地域野菜)	136,024,287	(136,024,287)	-	-
B1 特別業務資金(特定野菜)	318,594	(318,594)	-	-
B2 特別業務資金(地域野菜)	3,619,379	(3,619,379)	-	-
C1 特別積立金資産(野菜)	48,718,298	(48,718,298)	-	-
C2 特別資金資産(果実)	156,758	(156,758)	-	-
D 地域野菜振興資金	377,000,000	(377,000,000)	-	-
小 計	1,308,739,753	(1,308,739,753)	-	-
合 計	1,386,388,753	(1,386,388,753)	-	-

5. 補助金等の内訳並びに交付者、当期の増減額及び残高

(単位：円)

補助金等の名称	交付者	前期末 残高	当期 増加額	当期 減少額	当期末 残高	貸借対照表上 の記載区分
特定野菜等供給産地 育成価格差補給事業	農畜産業 振興機構	0	24,979,028	△ 24,979,028	0	特定資産
	香川県	374,145,800	10,329,000	△ 13,027,700	371,447,100	
	生産者 団体	374,156,669	33,822,695	△ 36,524,027	371,455,337	
小 計		748,302,469	69,130,723	△ 74,530,755	742,902,437	—
地域野菜価格安定 対策事業	香川県	48,226,900	0	△ 2,886,100	45,340,800	特定資産
	生産者 団体	48,228,067	3,345,745	△ 6,231,753	45,342,059	
	青果物 協会	48,227,480	0	△ 2,886,052	45,341,428	
小 計		144,682,447	3,345,745	△ 12,003,905	136,024,287	—
果樹経営支援対策等 事業費補助金	中央果 実協会	0	139,749,657	△ 139,749,657	0	—
野菜価格安定事業 推進委託料等	農畜産業 振興機構	0	333,591	△ 333,591	0	—
果樹対策推進事務費等	中央果 実協会	0	868,651	△ 868,651	0	—
合 計		892,984,916	213,428,367	△ 227,486,559	878,926,724	

(注) 3の特定資産等に係る、国(農畜産業振興機構、中央果実協会)、香川県の令和4年度内の補助金等について、再掲している。なお、3の増減額には利息及びその振替を含むので、3、5の増減額は一致しない。

6. その他参考となる重要な事項

(1) 基本財産の出捐者別明細書

令和5年3月31日現在

区分	会員名	金額(円)
1 出捐金	香川県	25,000,000
2 運営基金	香川県農業協同組合中央会	100,000
	香川県信用農業協同組合連合会	850,000
	全国共済農業協同組合連合会香川県本部	550,000
	香川県農業協同組合	51,149,000
	小計	52,649,000
	合計	77,649,000

(2) 寄託金(固定負債)の明細

令和5年3月31日現在

区分	会員名	金額(円)
寄託金	公益財団法人中央果実協会	50,000,000
	香川県信用農業協同組合連合会	760,000
	全国共済農業協同組合連合会香川県本部	500,000
	香川県農業協同組合	23,740,000
	計	75,000,000

(3) D 地域野菜振興資金の明細

令和5年3月31日現在

会員名	金額(円)	会員等名	金額(円)
香川県	160,989,000	香川県信連	1,198,000
高松市	3,076,200	全共連県本部	799,224
丸亀市	1,238,900	香川県農協	54,661,776
善通寺市	702,300		
観音寺市	7,844,900		
さぬき市	1,201,000	小計	56,659,000
東かがわ市	720,000		
三豊市	4,736,100		
三木町	1,774,200	青果物協会	135,890,000
綾川町	1,149,000		
まんのう町	1,019,400		
小計	184,451,000	合計	377,000,000

V 附属明細書

1. 基本財産及び特定資産の明細

「財務諸表に対する注記」に記載している。

2. 引当金の明細

該当なし

VI 財産目録

(令和5年3月31日現在)

(単位:円)

貸借対照表科目	場所・物量等	使用目的等	金額
(流動資産)			
現金預金 普通預金			16,619,379 1,619,379
定期預金	法人会計0001935 JA定期R5.4.1 JA定期R5.9.29	運転資金として、事業推進事務費、法人の管理費等に使用	15,000,000 10,000,000 5,000,000
未収金	受入奨励金香川県農業協同組合	事業推進事務費、法人の管理費等に使用	4,268,247
流動資産合計			20,887,626
(固定資産)			
基本財産			77,649,000
定期預金	JA定期R8.4.20 JA定期R6.10.22	会員団体から拠出を受けた財産で、運用益を管理費に使用	77,649,000 25,000,000 52,649,000
特定資産			1,308,739,753
A1 交付準備金 (特定野菜)	JA普通0001946(特定野菜) JA定期R5.4.1① JA定期R5.4.1② JA定期R5.4.1③ JA定期R5.4.12① JA定期R5.4.12② JA定期R5.4.26 JA定期R5.5.29 JA定期R5.11.26 JA定期R5.4.20	県と生産者団体の負担金を準備金として保有し、野菜の平均単価が基準以下になった場合、機構から国の補助金を受けるとともに準備金を取り崩して、生産者に補給金を交付する。また、交付予約数量の減少など造成額を上回る生産者団体の負担金は精算金として返戻する。	742,902,437 19,902,437 28,000,000 25,000,000 50,000,000 300,000,000 35,000,000 10,000,000 50,000,000 15,000,000 210,000,000
A2 交付準備金 (地域野菜)	JA普通0001957(地域野菜) JA定期R5.5.29 JA定期R5.12.17 JA定期R6.1.24 JA定期R5.4.20	県と生産者団体と協会の負担金を準備金として保有し、野菜の平均単価が基準以下になった場合、準備金を取り崩して、生産者に補給金を交付する。また、交付予約数量の減少など造成額を上回る生産者団体の負担金は精算金として返戻する。	136,024,287 16,734,287 30,000,000 23,970,000 45,320,000 20,000,000
B1 特別業務資金 (特定野菜)	JA普通0001979(特定野菜)	特定野菜準備金に係る県の資金や運用益を管理する資金で、県の指示により準備金等に繰り入れる。	318,594 318,594
B2 特別業務資金 (地域野菜)	JA普通0001980(地域野菜)	地域野菜準備金に係る県の資金や運用益を管理する資金で、県の指示により準備金等に繰り入れる。	3,619,379 3,619,379
C1 特別積立金 (野菜)	JA普通0003232(特別積立金) JA定期R5.4.1① JA定期R5.4.1② JA定期R5.4.20	地域野菜準備金に係る協会負担の資金や運用益を管理する資金	48,718,298 3,718,298 20,000,000 20,000,000 5,000,000
C2 特別資金 (果実対策)	JA普通0003102(特別資金)	果実対策の交付準備金の運用益を積立た資金で、中央果実協会の承認を得て特別事業の補助金に使用	156,758 156,758
D 地域野菜振興資金	JA定期R6.12.18	会員等から拠出された資金で、運用益を特別積立金(野菜)に繰り入れ、地域野菜価格安定事業に使用	377,000,000
その他固定資産			97,800,000
定期預金	JA定期R8.4.20	従来、基本財産として処理していた出資金(固定負債で「寄託金」)	75,000,000
香川県信連出資金	香川県信連 出資金	将来の協会事業に備えて管理	22,800,000
固定資産合計			1,484,188,753
資産合計			1,505,076,379
(流動負債)			
未払金	香川県農業協同組合	事務委託費(人件費相当)の未払い	2,385,000
流動負債合計			2,385,000
(固定負債)			
寄託金	公益財団法人中央果実協会 香川県農業協同組合 香川県信用農業協同組合 全共連 香川県本部	果実基金事業の実施のために出資された拠出金であるが、果実事業の終了時、又は法人解散時の補助金等の返還に備えている。	75,000,000 50,000,000 23,740,000 760,000 500,000
固定負債合計			75,000,000
負債合計			77,385,000
正味財産			1,427,691,379

VII 監査報告書

公益社団法人香川県青果物協会

理事長 港 義 弘 殿

令和5年4月17日

公益社団法人香川県青果物協会

監 事 春 日 隆 (印)

監 事 竹 中 浩一郎 (印)

私たち監事は、令和4年4月1日～令和5年3月31日までの事業年度の事業実績と決算の状況について、監査をいたしました。その方法及び結果について、次のとおり報告いたします。

1 監査の方法及びその内容

各監事は、理事及び職員等からその職務の執行状況について報告を受け、必要に応じて説明を求め、重要な決裁書類等を閲覧し、業務及び財産の状況を調査いたしました。以上の方法に基づき、当該事業年度に係る事業報告について検討いたしました。

さらに、会計帳簿又はこれに関する資料の調査を行い、当該事業年度に係る計算書類(貸借対照表及び正味財産増減計算書)及びその附属明細書並びに財産目録について検討いたしました。

2 監査意見

(1) 事業報告等の監査結果

- ① 事業報告及びその附属明細書は、法令及び定款に従い、法人の状況を正しく示しているものと認めます。
- ② 理事の職務の執行に関する不正の行為又は法令若しくは定款に違反する重大な事実は認められません。

(2) 計算書類及びその附属明細書並びに財産目録の監査結果

計算書類及びその附属明細書並びに財産目録は、法人の財産及び損益の状況をすべての重要な点において適正に示しているものと認めます。