

令和3年度

〔令和3年4月1日から
令和4年3月31日まで〕

業務報告書

公益社団法人 香川県青果物協会

住所 高松市一宮町刷塚1431-1

電話 (087)818-4125

目 次

令和3年度事業報告

I 青果物の生産出荷の安定に関する事業の概要	1
II 野菜価格安定に関する事業	2
III 果実生産出荷の安定に関する事業	5
IV 青果物の生産や消費に関する情報収集と提供の事業	6
V 法人管理	6
事業報告の附属明細書	8

令和3年度決算書類

I 貸借対照表	9
II 正味財産増減計算書	10
III 正味財産増減計算書内訳表	12
IV 財務諸表に対する注記	14
V 附属明細書	16
VI 財産目録	17
VII 監査報告書	18

令和3年度事業報告書

(令和3年4月1日～令和4年3月31日)

I 青果物の生産出荷の安定に関する事業の概要

我が国経済は、長引く新型コロナウイルス感染症の影響の下にあるが、厳しい状況は徐々に緩和されており、持ち直しの動きがみられる。

農業・農村は、農業従事者の減少と高齢化の進行、荒廃農地の発生など、農業生産基盤の脆弱化が進んでおり、また、農産物価格の低迷や資材費の上昇等により農業所得は伸び悩んでいる。

本県の野菜は、ブロッコリーは増加しているものの、レタスやきゅうりなど主要野菜が減少している。また、果樹は、キウイフルーツはやや増加しているものの、うんしゅうみかんなど主要果樹が減少している。

令和3年度、野菜については、新型コロナウイルス感染症の影響で飲食店等の加工業務用需要が減少した中で、春野菜については暖冬、気温高の影響で数量増、単価安に、夏野菜については比較的天候に恵まれて数量増、単価安となった。秋冬野菜については、台風・長雨による定植の遅れや作付けの減少、年末からの低温・乾燥などの影響により出荷量が減少したことから、野菜の年間販売金額は前年を下回った。

令和3年度の野菜価格安定事業は、交付予約数量、補給交付準備金は増加、補給交付金は、年間を通じて総じて安値で推移したことから、指定野菜を中心に多くなった。

また、果樹については、うんしゅうみかんやぶどうなど主要品目が、数量が減少したものの、単価高で販売金額が増加し、果実の年間販売金額は前年をやや上回った。

平成19年度から実施してきた果樹経営支援対策事業による改植等の受益面積は、令和3年度は次年度完了が増加したため、当該年度の完了は前年度より少ない18haとなった。

令和3年度青果物の生産出荷の安定に関する主要事業の一覧

区分	事業名	事業概要
野菜 価格 安定	特定野菜等供給産地育成価格差補給事業	国が定める指定野菜に準ずる特定野菜等に係る準備金の造成と補給金の交付を行った。
	地域野菜価格安定対策事業	県が定める地域野菜に係る準備金の造成と補給金の交付を行った。
果実 生産 出荷 安定	果樹経営支援対策事業及び果樹未収益期間支援事業	担い手が行う優良品目・品種への改植・新植、小規模園地整備等の取組及び改植・新植園地の果樹未収益期間に要する経費に補助した。

II 野菜価格安定に関する事業

1 特定野菜等供給産地育成価格差補給事業

特定野菜等補給交付準備金の造成と補給交付金の交付

16種類17種別160業務区分の特定野菜等（特定野菜・指定野菜）を対象に、価格低落時の補給交付準備金1,428,036千円（協会での造成額757,872千円）を造成した。交付予約数量は23,671tで、ブロッコリーなどの増加により、前年度に比べ3,134t増加した。

また、補給金の交付額はブロッコリーなどを対象に24,362千円で、交付率は1.7%と平年よりやや少なかった。

① 特定野菜事業（10種類 95業務区分）

対象野菜	交付予約数量(t)		交付準備金 (千円)	左の内訳			補給交付 金(千円)	交付率 (%)
	3年度	対前年増減		国	県	団体		
いちご	957	184	139,140	46,380	46,380	46,380	0	0.0
えだまめ	112	0	11,939	3,980	3,980	3,980	81	0.7
セルリー	754	44	35,807	11,936	11,935	11,936	2,516	7.0
にんにく	492	53	70,646	23,549	23,548	23,549	1	0.0
ブロッコリー	16,273	2,407	862,064	431,032	215,515	215,517	3,256	0.4
そらまめ	29	9	1,882	627	627	627	18	0.9
スイートコーン	1309	4	53,798	26,899	13,449	13,450	2,360	4.4
アスパラガス	637	36	120,784	60,392	30,195	30,197	19	0.0
こまつな	62	△4	3,710	1,237	1,237	1,237	119	3.2
かぼちゃ	77	△5	3,003	1,502	751	751	0	0.0
合計①	20,702	2,728	1,302,773	607,533	347,616	347,624	8,370	0.6

注) ブロッコリー、スイートコーン、アスパラガス及びかぼちゃは、国1/2、県1/4、生産者1/4の負担割合。

注) 補給交付金の期間は4～3月支払分（出荷期間1～12月に相当）。

② 特定指定野菜事業（6種類 7種別 65業務区分）

対象野菜	交付予約数量(t)		交付準備金 (千円)	左の内訳			補給交付 金(千円)	交付率 (%)
	3年度	対前年増減		国	県	団体		
夏秋トマト	196	46	14,762	7,381	3,690	3,691	5,834	39.5
夏秋トマト(ニ)	27	△2	4,030	2,015	1,007	1,008	274	6.8
冬春トマト	257	40	16,335	8,168	4,083	4,084	4,664	28.6
冬春トマト(ニ)	63	△13	7,693	3,847	1,923	1,924	977	12.7
冬春なす	78	24	5,836	2,918	1,459	1,459	1,340	23.0
冬キャベツ	1,311	330	25,954	12,977	6,488	6,489	537	2.1
冬にんじん	518	△17	23,640	11,820	5,910	5,910	426	1.8
冬春きゅうり	230	△44	10,946	5,473	2,736	2,737	0	0.0
夏秋なす	289	42	16,067	8,034	4,017	4,017	1,938	12.1
合計②	2,969	406	125,263	62,631	31,313	31,319	15,991	12.8

特定野菜計①+②	23,671	3,134	1,428,036	670,164	378,929	378,943	24,362	1.7
----------	--------	-------	-----------	---------	---------	---------	--------	-----

協会造成額 757,872

<事業の推移>

年度	交付予約 数量(t)	交付準備金 (千円)	補給交付金 (千円)	交付率 (%)
24	12,693	911,935	28,760	3.2
25	13,730	963,701	37,408	3.9
26	14,666	987,803	39,004	3.9
27	14,910	1,021,447	39,324	3.8
28	14,052	967,724	14,188	1.5
29	15,775	1,027,940	29,323	2.9
30	16,096	1,041,699	16,984	1.6
元	16,876	1,035,847	18,939	1.8
2	20,537	1,197,518	35,368	3.0
3	23,671	1,428,036	24,362	1.7

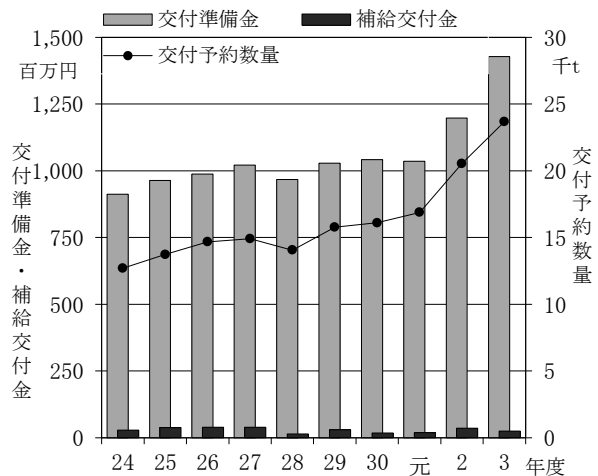

2 地域野菜価格安定対策事業

地域野菜補給交付準備金の造成と補給交付金の交付

5種類21業務区分の地域野菜を対象に、価格低落時の補給交付準備金145,831千円を造成した。交付予約数量は1,127 tで、なばなやオクラの減少により、前年度より34 t減少した。

また、補給金の交付額は1,148千円で、交付率は0.8%と平年並みであった。

対象野菜	交付予約数量(t)		交付準備金 (千円)	左の内訳			補給交付 金(千円)	交付率 (%)
	3年度	対前年増減		協会	県	団体		
青ねぎ	13	2	949	316	316	317	36	3.8
アスパラガス	30	0	5,260	1,753	1,753	1,754	0	0.0
なばな	702	△ 7	92,660	30,887	30,887	30,887	0	0.0
パセリ	172	△ 3	23,751	7,917	7,917	7,917	0	0.0
オクラ	210	△ 26	23,211	7,737	7,737	7,737	1,113	4.8
合計	1,127	△ 34	145,831	48,610	48,609	48,611	1,148	0.8

注) 補給交付金の期間は4~3月支払分(出荷期間1~12月に相当)。

<事業の推移>

年度	交付予約 数量(t)	交付準備金 (千円)	補給交付金 (千円)	交付率 (%)
24	1,487	148,644	2,300	1.5
25	1,461	145,881	2,907	2.0
26	1,393	144,478	308	0.2
27	1,376	146,021	375	0.3
28	1,254	133,961	1,148	0.9
29	1,257	134,216	1,349	1.0
30	1,265	135,399	36	0.0
元	1,187	133,852	182	0.1
2	1,161	131,100	1,069	0.8
3	1,127	145,831	1,148	0.8

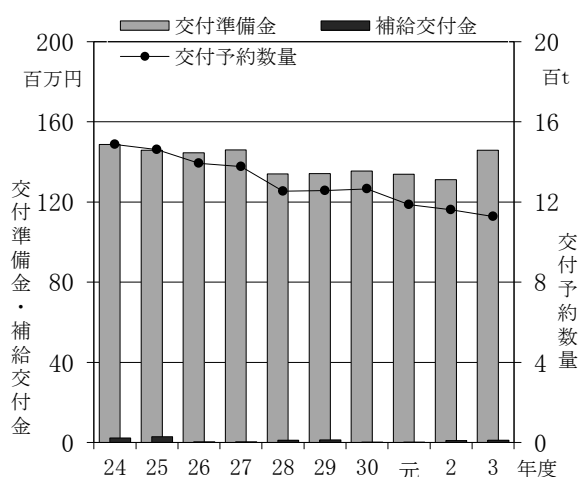

3 資金造成円滑化事業

(独)農畜産業振興機構が行う指定野菜価格安定対策資金の造成に関し、香川県の負担分を補助金として受入れ、同機構へ納付した。

4 野菜価格安定事業の推進

香川県、本会及び香川県農協(本店・地区)で生産出荷動向と交付予約数量を検討し、国と協議を行うなど、交付予約数量の適正化と事務処理の改善に取り組んだ。

<参考>

1 指定野菜価格安定対策事業（9種類 17種別 144業務区分）

対象野菜	交付予約数量(t)		交付準備金 (千円)	左の内訳			補給交付 金(千円)	交付率 (%)
	3年度	対前年増減		国	県	団体		
たまねぎ※	6,187	△ 558	210,297	152,727	28,782	28,789	264	0.1
秋冬だいこん※	1,770	100	35,780	25,984	4,896	4,900	5,784	16.2
冬にんじん◇	1,774	△ 16	83,292	56,788	13,249	13,255	18,375	22.1
夏秋きゅうり	1,350	63	81,425	61,066	10,177	10,183	22,003	27.0
冬レタス◇	12,814	△ 1,220	1,103,448	662,049	220,681	220,719	296,261	26.8
冬レタス(非結球)◇	2,081	△ 129	264,581	158,735	52,909	52,938	96,037	36.3
春レタス◇	1,932	△ 438	105,975	72,255	16,858	16,863	19,957	18.8
春レタス(非結球)◇	299	△ 92	25,764	17,565	4,096	4,104	4,729	18.4
冬春きゅうり	395	△ 56	18,226	13,667	2,277	2,283	74	0.4
夏ねぎ(青ねぎ)	872	△ 15	144,348	98,418	22,963	22,968	20,729	14.4
春だいこん◇	3,320	0	75,476	49,222	13,125	13,130	40,872	54.2
夏秋なす	172	0	10,880	7,094	1,891	1,896	313	2.9
秋冬ねぎ(青ねぎ)	1,116	△ 12	121,571	91,175	15,194	15,202	17,999	14.8
春ねぎ(青ねぎ)	576	△ 88	46,761	35,069	5,845	5,848	4,168	8.9
春キャベツ※	754	118	15,261	12,022	1,618	1,622	4,965	32.5
冬春トマト・ミニ	968	△ 398	132,237	94,450	18,886	18,901	9,389	7.1
夏秋トマト・ミニ	408	△ 93	59,841	44,878	7,478	7,486	1,155	1.9
合計	36,788	△ 2,834	2,535,163	1,653,164	440,919	441,081	563,074	22.2

注) 補給交付金の期間は4~3月支払分(出荷期間1~12月に相当)。

注) 指定野菜は、国の制度として独立行政法人農畜産業振興機構が直接運営し、登録出荷団体である香川県農協が所定の事務を行っている。対象野菜末尾の※は重要野菜、◇は調整野菜、その他は一般野菜。

<事業の推移>

年度	交付予約数量(t)	交付準備金(千円)	補給交付金(千円)	交付率(%)
24	46,449	2,672,019	221,247	8.3
25	44,602	2,629,942	226,791	8.6
26	42,301	2,508,868	274,783	11.0
27	41,907	2,491,743	180,411	7.2
28	37,769	2,282,531	118,909	5.2
29	38,204	2,313,195	245,812	10.6
30	39,728	2,460,907	383,424	15.6
元	39,193	2,468,057	491,607	19.9
2	39,617	2,696,943	628,113	23.3
3	36,788	2,535,163	563,074	22.2

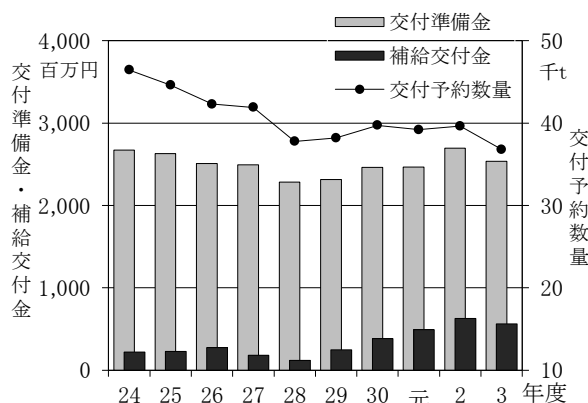

2 野菜価格安定事業(特定野菜、地域野菜、指定野菜)の交付準備金等(令和3年度)

制度区分	交付予約数量(t)	交付準備金(千円)	負担区分			協会造成額(千円)	補給交付金(千円)	交付率(%)
			国・(協会)	県	生産者			
特定野菜	23,671	1,428,036	670,164	378,929	378,943	757,872	24,362	1.7
地域野菜	1,127	145,831	48,610	48,609	48,611	145,831	1,148	0.8
(指定野菜)	36,788	2,535,163	1,653,164	440,919	441,081	0	563,074	22.2
合計	61,586	4,109,030	2,371,938	868,457	868,635	903,703	588,584	14.3

注) 補給交付金の期間は4~3月支払分(出荷期間1~12月に相当)。

<事業の推移>(特定野菜、地域野菜、指定野菜の合計)

年度	交付予約数量(t)	交付準備金(千円)	補給交付金(千円)	交付率(%)
24	60,629	3,732,498	252,306	6.8
25	59,793	3,739,524	267,106	7.1
26	58,360	3,641,150	314,095	8.6
27	58,193	3,659,211	220,110	6.0
28	53,075	3,384,216	134,245	4.0
29	55,236	3,475,350	276,484	8.0
30	57,089	3,638,005	400,444	11.0
元	57,256	3,637,756	510,728	14.0
2	61,315	4,025,561	664,549	16.5
3	61,586	4,109,030	588,584	14.3

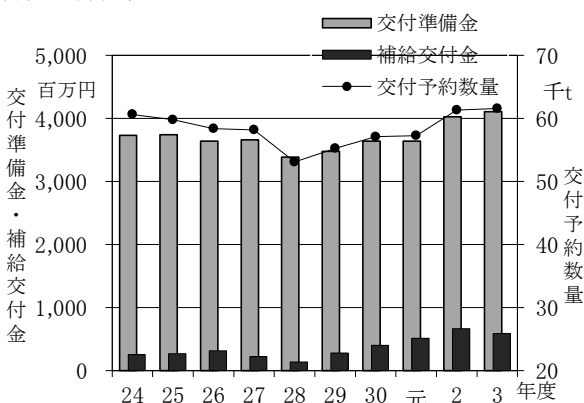

Ⅲ 果実生産出荷の安定に関する事業

1 果樹経営支援対策事業及び果樹未収益期間支援事業

各地区の果樹産地構造改革計画に即して、担い手農家が行う優良品目・品種への改植・新植や園内道、灌水施設などの小規模園地整備等に要する経費に対して、また、改植・新植園地に対する果樹未収益期間支援事業として、令和2年度第2次、令和3年度第1次及び第2次の事業計画承認園地に対し、次のとおり補助金を交付して、産地の振興や果樹農家の経営安定に努めた。

承認年度	事業内容	事業量		補助金	備考
令和2年度 (令和3年度完了)	優良品種への改植 小規模園地整備等	改植等面積	0.3ha 2.6ha	3,952,150円	第2次
	上記改植園地等に対する 未収益期間支援	対象面積	0.3ha	730,620円	
	計			4,682,770円	
令和3年度 (令和3年度完了)	優良品種への改植 小規模園地整備等	改植等面積	5.5ha 10.0ha	36,242,725円	第1次 第2次
	上記改植園地等に対する 未収益期間支援	対象面積	5.5ha	12,157,200円	
	計			48,399,925円	
合計				53,082,695円	

2 果実対策事業の推進

各地区果樹産地協議会事務局を巡回して果樹経営支援対策事業の指導を行った。また、果樹担当者会、果樹品目部会等を通じて、果実対策の円滑な推進を図った。

3 第23回全国果樹技術・経営コンクールへの参加と受賞

(公財)中央果実協会他4団体が主催する第23回全国果樹技術・経営コンクールに参加し、本県から高松市の唐渡康裕氏・三千子氏を推薦した結果、農林水産省農産局長賞を受賞した。

Ⅳ 青果物の生産や消費に関する情報収集と提供の事業

インターネットのホームページを開設し、生産消費情報や法人情報を生産者や消費者に提供した。

V 法人管理

1 総会・理事会等の開催

1) 監査

開催日時 令和3年4月12日(月)13時30分～14時30分
場 所 香川県JAビル 6階 監事室
出席監事数 2監事
監査事項 令和2年度事業報告、貸借対照表、財産目録、正味財産増減計算書等

2) 第1回理事会

開催日時 令和3年4月26日(月)13時30分～14時
場 所 香川県JAビル 8階 803・804会議室
議決事項 ① 令和2年度事業報告及び決算書類の承認について
② 役員候補者に関する細則の一部改正について
③ 令和3年度定時総会の招集の決定について
④ 令和2年度資金運用実績の報告及び令和3年度資金運用計画の策定について
⑤ 令和3年度における常勤理事の役員報酬について

3) 令和3年度定時総会

開催日時 令和3年6月2日(水)13時30分～14時5分
場 所 香川県JAビル 8階 803・804会議室
出席会員数 16会員中16会員(うち、12会員は賛成の書面議決)
議決事項 ① 令和2年度貸借対照表、正味財産増減計算書、附属明細書及び財産目録の承認について
② 役員を選任について

4) 第2回理事会

開催日時 令和3年6月2日(水)14時10分～14時20分
場 所 香川県JAビル 8階 803・804会議室
議決事項 理事長、副理事長及び専務理事の選定について

5) 第3回理事会

開催方法 決議の省略に基づく書面同意
決議のあった日 令和3年9月30日(木)
議決事項 旅費規程の一部変更について

6) 第4回理事会

開催方法 決議の省略に基づく書面同意
決議のあった日 令和4年2月9日(水)
議決事項 令和4年度事業計画及び収支予算等の承認について

2 役員名簿（令和4年3月31日）

理事・監事	氏名	所属・主な役職	就任日
理事長	港 義 弘	香川県農協 経営管理委員会会長	令和元年8月26日
副理事長	陶 山 幸 弘	香川県農協 常務理事(営農担当)	令和元年8月26日
専務理事	村 上 啓 一	学識経験	平成28年6月21日 (理事)
理 事	岡 田 孝 浩	香川県農協中央会 代表理事常務	平成25年9月3日
理 事	山 神 得 央	全共連香川県本部 本部長	平成30年9月13日
理 事	古 市 崇 雄	香川県農業生産流通課長	令和3年6月2日
理 事	横 井 隆 浩	丸亀市農林水産課長	令和3年6月2日
理 事	藤 井 浩 浩	さぬき市農林水産課長	令和3年6月2日
理 事	平 井 元 元	三木町農林課長	令和3年6月2日
監 事	勝 丸 千 晶	香川県農協 代表監事	平成31年3月19日
監 事	竹 中 浩 一 郎	公認会計士	令和元年8月26日

注：期間中の役員変更

理事・監事	氏名	当時の所属・主な役職	就任日	辞任日
理 事	岡 崎 力	香川県農業生産流通課長	令和元年5月27日	令和3年6月2日
理 事	白 井 英 清	高松市農林水産課長	令和2年6月8日	令和3年6月2日
理 事	篠 原 光 慶	観音寺市農林水産課長	令和元年5月27日	令和3年6月2日
理 事	大 西 司	三豊市農林水産課長	令和元年5月27日	令和3年6月2日

3 会員名簿(16会員)

会 員 名	住 所
香川県農業協同組合	高松市寿町一丁目3番6号
香川県農業協同組合中央会	高松市寿町一丁目3番6号
香川県信用農業協同組合連合会	高松市寿町一丁目3番6号
全国共済農業協同組合連合会香川県本部	高松市寿町一丁目3番6号
公益財団法人中央果実協会	東京都港区赤坂1-9-13三会堂ビル
香川県	高松市番町四丁目1番10号
高松市	高松市番町一丁目8番15号
丸亀市	丸亀市大手町二丁目4番21号
善通寺市	善通寺市文京町二丁目1番1号
観音寺市	観音寺市坂本町一丁目1番1号
さぬき市	さぬき市志度5385番地8
東かがわ市	東かがわ市湊1847番地1
三豊市	三豊市高瀬町下勝間2373番地 1
三木町	木田郡三木町大字氷上310番地
綾川町	綾歌郡綾川町滝宮299番地
まんのう町	仲多度郡まんのう町吉野下430番地

4 組織図

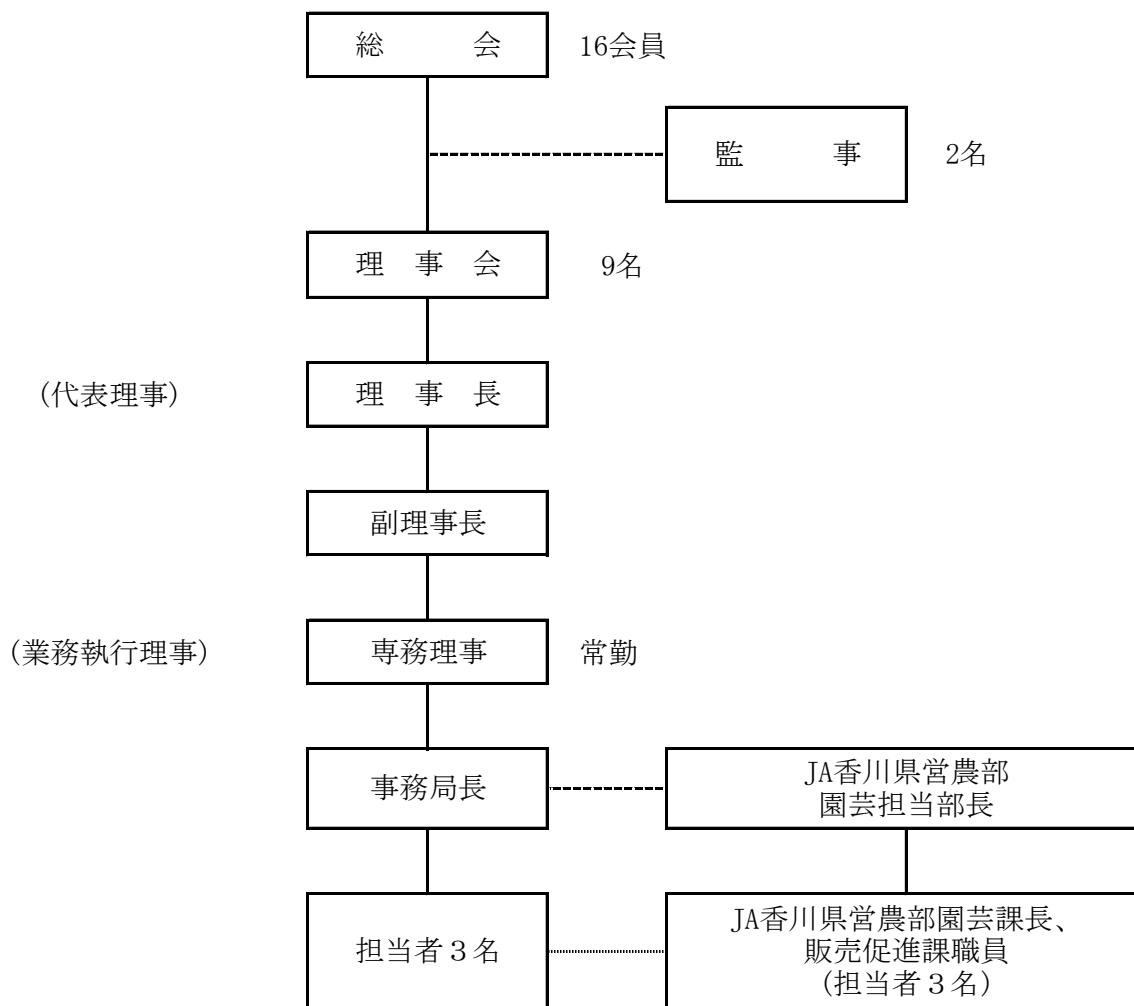

事業報告の附属明細書

I 記載すべき事項は特にない。

令和3年度決算

I 貸借対照表

(令和4年3月31日現在)

(単位:円)

科 目	本年度 R4. 3. 31	前年度 R3. 3. 31	増 減
I 資産の部			
1. 流動資産			
現金預金	21,130,132	24,916,599	△ 3,786,467
未収金	4,027,770	4,370,677	△ 342,907
流動資産合計	25,157,902	29,287,276	△ 4,129,374
2. 固定資産			
(1) 基本財産			
定期預金	77,649,000	77,649,000	0
基本財産合計	77,649,000	77,649,000	0
(2) 特定資産			
A 1 交付準備金(特定野菜)	748,302,469	618,345,884	129,956,585
A 2 交付準備金(地域野菜)	144,682,447	130,031,874	14,650,573
A 3 交付準備金(果実対策)	0	0	0
B 1 特別業務資金(特定野菜)	298,375	196,244	102,131
B 2 特別業務資金(地域野菜)	1,526,875	6,788,647	△ 5,261,772
C 1 特別積立金(地域野菜)	46,096,416	50,821,516	△ 4,725,100
C 2 特別資金(果実対策)	156,758	156,756	2
D 地域野菜振興資金	377,000,000	377,000,000	0
特定資産合計	1,318,063,340	1,183,340,921	134,722,419
(3) その他固定資産			
定期預金	75,000,000	75,000,000	0
香川県信連出資金	22,800,000	22,800,000	0
その他固定資産合計	97,800,000	97,800,000	0
固定資産合計	1,493,512,340	1,358,789,921	134,722,419
資産合計	1,518,670,242	1,388,077,197	130,593,045
II 負債の部			
1. 流動負債			
未払金	2,385,000	2,385,000	0
流動負債合計	2,385,000	2,385,000	0
2. 固定負債			
寄託金	75,000,000	75,000,000	0
固定負債合計	75,000,000	75,000,000	0
負債合計	77,385,000	77,385,000	0
III 正味財産の部			
1. 指定正味財産			
指定正味財産合計	1,395,712,340	1,260,989,921	134,722,419
(うち基本財産への充当額)	(77,649,000)	(77,649,000)	(0)
(うち特定資産への充当額)	(1,318,063,340)	(1,183,340,921)	(134,722,419)
2. 一般正味財産	45,572,902	49,702,276	△ 4,129,374
正味財産合計	1,441,285,242	1,310,692,197	130,593,045
負債及び正味財産合計	1,518,670,242	1,388,077,197	130,593,045

Ⅱ 正味財産増減計算書

(令和3年4月1日から令和4年3月31日まで)

(単位:円)

科 目	当年度	前年度	増 減
I 一般正味財産増減の部			
1. 経常増減の部			
(1) 経常収益			
基本財産運用益	150,337	151,574	△ 1,237
特定資産運用益	69,626	73,857	△ 4,231
受取補助金等	185,914,332	366,315,276	△ 180,400,944
指定正味財産からの振替額	32,270,587	56,849,313	△ 24,578,726
野菜事業推進事務交付金等	225,445	241,071	△ 15,626
果実対策推進事務交付金等	586,639	391,546	195,093
営農振興奨励金	4,027,770	4,370,677	△ 342,907
資金造成円滑化事業補助金	95,417,000	187,906,500	△ 92,489,500
果樹経営支援対策事業等補助金	53,386,891	116,556,169	△ 63,169,278
雑収益	458,044	458,024	20
受取利息	2,044	2,024	20
受取配当金	456,000	456,000	0
経常収益計	186,592,339	366,998,731	△ 180,406,392
(2) 経常費用			
事業費	189,336,670	369,400,537	△ 180,063,867
特定野菜補給交付金	24,432,667	35,367,676	△ 10,935,009
地域野菜補給交付金	1,148,413	1,068,546	79,867
特定野菜負担金精算金	5,651,230	7,875,275	△ 2,224,045
地域野菜負担金精算金	1,038,277	1,647,816	△ 609,539
果樹緊急需給負担金精算金	0	10,890,000	△ 10,890,000
果樹特別資金特別事業補助金	0	0	0
小 計	32,270,587	56,849,313	△ 24,578,726
資金造成円滑化事業納付金	95,417,000	187,906,500	△ 92,489,500
果樹経営支援対策事業等補助金	53,386,891	116,556,169	△ 63,169,278
青果物生産出荷情報提供事業	0	0	0
計	181,074,478	361,311,982	△ 180,237,504
役員報酬	2,646,000	2,646,000	0
事務委託費	4,293,000	4,293,000	0
福利厚生費	475,200	518,400	△ 43,200
旅費交通費	46,990	23,170	23,820
通信運搬費	127,918	131,868	△ 3,950
消耗品費	1,654	0	1,654
印刷製本費	222,750	232,210	△ 9,460
図書研修費	31,476	33,654	△ 2,178
賃借料	414,694	201,963	212,731
会議費	0	4,860	△ 4,860
雑費	2,510	3,430	△ 920
計	8,262,192	8,088,555	173,637
管理費	1,385,043	1,441,826	△ 56,783
役員報酬	584,820	584,820	0
事務委託費	477,000	477,000	0
福利厚生費	63,951	68,751	△ 4,800
旅費交通費	12,890	12,120	770
通信運搬費	25,603	24,489	1,114
消耗品費	25,979	76,915	△ 50,936

(単位:円)

科 目	当年度	前年度	増 減
印刷製本費	50,600	53,680	△ 3,080
図書研修費	0	0	0
賃借料	109,236	107,577	1,659
支払賦課金	0	0	0
会議費	0	2,430	△ 2,430
雑費	34,964	34,044	920
経常費用計	190,721,713	370,842,363	△ 180,120,650
評価損益等調整前当期経常増減額	△ 4,129,374	△ 3,843,632	△ 285,742
評価損益等計	0	0	0
当期経常増減額	△ 4,129,374	△ 3,843,632	△ 285,742
2. 経常外増減の部			
(1) 経常外収益			
経常外収益計	0	0	0
(2) 経常外費用			
経常外費用計	0	0	0
当期経常外増減額	0	0	0
当期一般正味財産増減額	△ 4,129,374	△ 3,843,632	△ 285,742
一般正味財産期首残高	49,702,276	53,545,908	△ 3,843,632
一般正味財産期末残高	45,572,902	49,702,276	△ 4,129,374
II 指定正味財産増減の部			
特定資産運用益	610,786	620,244	△ 9,458
受取補助金等	83,018,355	63,154,809	19,863,546
特定野菜交付金補助金	83,018,355	63,154,809	19,863,546
地域野菜交付金補助金	0	0	0
果樹緊急需給交付金補助金	0	0	0
受取負担金	83,363,865	54,657,272	28,706,593
特定野菜負担金	77,059,227	53,865,309	23,193,918
地域野菜負担金	6,304,638	791,963	5,512,675
果樹緊急需給負担金	0	0	0
一般正味財産への振替額	△ 32,270,587	△ 56,849,313	24,578,726
当期指定正味財産増減額	134,722,419	61,583,012	73,139,407
指定正味財産期首残高	1,260,989,921	1,199,406,909	61,583,012
指定正味財産期末残高	1,395,712,340	1,260,989,921	134,722,419
III 正味財産期末残高	1,441,285,242	1,310,692,197	130,593,045

Ⅲ 正味財産増減計算書内訳表

(令和3年4月1日から令和4年3月31日まで)

(単位：円)

科 目	公益目的事業会計 (公1)			法人会計	合 計	備 考
	野菜事業	果実事業	小 計			
I 一般正味財産増減の部						
1. 経常増減の部						
(1) 経常収益						
基本財産運用益	0	0	0	150,337	150,337	
特定資産運用益	69,626	0	69,626	0	69,626	
受取補助金等	129,926,917	55,584,638	185,511,555	402,777	185,914,332	
指定正味財産からの振替額	32,270,587	0	32,270,587	0	32,270,587	
野菜事業推進事務交付金等	225,445	0	225,445	0	225,445	(独)農畜産業振興機構から
果実対策推進事務交付金等	0	586,639	586,639	0	586,639	(公財)中央果実協会から
営農振興奨励金	2,013,885	1,611,108	3,624,993	402,777	4,027,770	J A 香川県から
資金造成円滑化事業補助金	95,417,000	0	95,417,000	0	95,417,000	香川県から
果樹経営支援対策事業等補助金	0	53,386,891	53,386,891	0	53,386,891	(公財)中央果実協会、返還金
雑収益	0	0	0	458,044	458,044	
受取利息	0	0	0	2,044	2,044	J A 香川県から
受取配当金	0	0	0	456,000	456,000	香川県信連から
経常収益計	129,996,543	55,584,638	185,581,181	1,011,158	186,592,339	
(2) 経常費用						
事業費	132,067,356	57,269,314	189,336,670	0	189,336,670	
特定野菜補給交付金	24,432,667	0	24,432,667	0	24,432,667	うち機構返還71,136円
地域野菜補給交付金	1,148,413	0	1,148,413	0	1,148,413	
特定野菜負担金精算金	5,651,230	0	5,651,230	0	5,651,230	うち団体返還37,042円
地域野菜負担金精算金	1,038,277	0	1,038,277	0	1,038,277	生産者団体精算金返戻
果樹緊急需給負担金精算金	0	0	0	0	0	R2事業廃止
果樹特別資金特別事業補助金	0	0	0	0	0	H23年度から実施
小 計	32,270,587	0	32,270,587	0	32,270,587	指定正味財産からの振替額
資金造成円滑化事業納付金	95,417,000	0	95,417,000	0	95,417,000	(独)農畜産業振興機構へ
果樹経営支援対策事業等補助金	0	53,386,891	53,386,891	0	53,386,891	うち中央果実返還304,196円
青果物生産出荷情報提供事業	0	0	0	0	0	
計	127,687,587	53,386,891	181,074,478	0	181,074,478	
役員報酬	1,470,000	1,176,000	2,646,000	0	2,646,000	専務理事
事務委託費	2,385,000	1,908,000	4,293,000	0	4,293,000	兼務JA職員の人件費負担
福利厚生費	264,000	211,200	475,200	0	475,200	法定福利費
旅費交通費	24,565	22,425	46,990	0	46,990	
通信運搬費	70,342	57,576	127,918	0	127,918	
消耗品費	0	1,654	1,654	0	1,654	
印刷製本費	123,750	99,000	222,750	0	222,750	
図書研修費	15,738	15,738	31,476	0	31,476	
賃借料	24,744	389,950	414,694	0	414,694	GPS測量器・PCリース料
会議費	0	0	0	0	0	
雑費	1,630	880	2,510	0	2,510	振込手数料等
計	4,379,769	3,882,423	8,262,192	0	8,262,192	
管理費	0	0	0	1,385,043	1,385,043	
役員報酬	0	0	0	584,820	584,820	専務理事・監事
事務委託費	0	0	0	477,000	477,000	兼務JA職員の人件費負担
福利厚生費	0	0	0	63,951	63,951	法定福利費・健康診断料負担
旅費交通費	0	0	0	12,890	12,890	
通信運搬費	0	0	0	25,603	25,603	
消耗品費	0	0	0	25,979	25,979	

(単位：円)

科 目	公益目的事業会計 (公1)			法人会計	合 計	備 考
	野菜事業	果実事業	小 計			
印刷製本費	0	0	0	50,600	50,600	事業計画、実績報告等
図書研修費	0	0	0	0	0	
賃借料				109,236	109,236	事務所賃借料・PCリース料
支払賦課金	0	0	0	0	0	
会議費	0	0	0	0	0	
雑費	0	0	0	34,964	34,964	
経常費用計	132,067,356	57,269,314	189,336,670	1,385,043	190,721,713	
評価損益等調整前当期経常増減額	△2,070,813	△1,684,676	△3,755,489	△373,885	△4,129,374	
評価損益等計	0	0	0	0	0	
当期経常増減額	△2,070,813	△1,684,676	△3,755,489	△373,885	△4,129,374	
2. 経常外増減の部						
(1) 経常外収益						
経常外収益計	0	0	0	0	0	
(2) 経常外費用						
経常外費用計	0	0	0	0	0	
当期経常外増減額	0	0	0	0	0	
当期一般正味財産増減額	△2,070,813	△1,684,676	△3,755,489	△373,885	△4,129,374	
一般正味財産期首残高					49,702,276	
一般正味財産期末残高					45,572,902	
II 指定正味財産増減の部						
特定資産運用益	610,784	2	610,786	0	610,786	
受取補助金等	83,018,355	0	83,018,355	0	83,018,355	
特定野菜交付金補助金	83,018,355	0	83,018,355	0	83,018,355	
香川県	71,293,400	0	71,293,400	0	71,293,400	
(独) 農畜産業振興機構	11,724,955	0	11,724,955	0	11,724,955	
地域野菜交付金補助金	0	0	0	0	0	香川県補助金
果樹緊急需給交付金補助金	0	0	0	0	0	香川県・中央果実協会補助金
受取負担金	83,363,865	0	83,363,865	0	83,363,865	
特定野菜負担金	77,059,227	0	77,059,227	0	77,059,227	うち返還145,278円
地域野菜負担金	6,304,638	0	6,304,638	0	6,304,638	生産者団体負担金
果樹緊急需給負担金	0	0	0	0	0	生産者団体負担金
一般正味財産への振替額	△32,270,587	0	△32,270,587	0	△32,270,587	特定資産からの振替金
当期指定正味財産増減額	134,722,417	2	134,722,419	0	134,722,419	
指定正味財産期首残高					1,260,989,921	
指定正味財産期末残高					1,395,712,340	
III 正味財産期末残高					1,441,285,242	

(注) 貸借対照表を公益目的事業会計及び法人会計ごとに区分していないため、一般正味財産期首残高、一般正味財産期末残高、指定正味財産期首残高、指定正味財産期末残高及び正味財産期末残高は合計欄のみ記載している。

IV 財務諸表に対する注記

1. 会計基準について

新公益法人会計基準（内閣府公益認定等委員会。平成21年10月改正）に準拠している。

2. 重要な会計方針

(1) 消費税等の会計処理

消費税の会計処理は、税込方式によっている。

3. 基本財産及び特定資産の増減額及びその残高

(単位：円)

科 目	前期末残高	当期増加額	当期減少額	当期末残高
基本財産				
定期預金	77,649,000	0	0	77,649,000
小 計	77,649,000	0	0	77,649,000
特定資産				
A1 交付準備金(特定野菜)	618,345,884	160,207,644	△ 30,251,059	748,302,469
A2 交付準備金(地域野菜)	130,031,874	16,850,845	△ 2,200,272	144,682,447
B1 特別業務資金(特定野菜)	196,244	102,133	△ 2	298,375
B2 特別業務資金(地域野菜)	6,788,647	4,594	△ 5,266,366	1,526,875
C1 特別積立金資産(野菜)	50,821,516	541,225	△ 5,266,325	46,096,416
C2 特別資金資産(果実)	156,756	2	0	156,758
D 地域野菜振興資金	377,000,000	0	0	377,000,000
小 計	1,183,340,921	177,706,443	△ 42,984,024	1,318,063,340
合 計	1,260,989,921	177,706,443	△ 42,984,024	1,395,712,340

4. 基本財産及び特定資産の財源等の内訳

(単位：円)

科 目	当期末残高	(うち指定正味財産からの充当額)	(うち一般正味財産からの充当額)	(うち負債に対応する額)
基本財産				
定期預金	77,649,000	(77,649,000)	-	-
小 計	77,649,000	(77,649,000)	-	-
特定資産				
A1 交付準備金(特定野菜)	748,302,469	(748,302,469)	-	-
A2 交付準備金(地域野菜)	144,682,447	(144,682,447)	-	-
B1 特別業務資金(特定野菜)	298,375	(298,375)	-	-
B2 特別業務資金(地域野菜)	1,526,875	(1,526,875)	-	-
C1 特別積立金資産(野菜)	46,096,416	(46,096,416)	-	-
C2 特別資金資産(果実)	156,758	(156,758)	-	-
D 地域野菜振興資金	377,000,000	(377,000,000)	-	-
小 計	1,318,063,340	(1,318,063,340)	-	-
合 計	1,395,712,340	(1,395,712,340)	-	-

5. 補助金等の内訳並びに交付者、当期の増減額及び残高

(単位：円)

補助金等の名称	交付者	前期末 残高	当期 増加額	当期 減少額	当期末 残高	貸借対照表上 の記載区分
特定野菜等供給産地 育成価格差補給事業	農畜産業 振興機構	0	11,796,091	△ 11,796,091	0	特定資産
	香川県	309,167,700	71,330,500	△ 6,352,400	374,145,800	
	生産者 団体	309,178,184	76,950,991	△ 11,972,506	374,156,669	
小 計		618,345,884	160,077,582	△ 30,120,997	748,302,469	—
地域野菜価格安定 対策事業	香川県	43,343,100	5,266,300	△ 382,500	48,226,900	特定資産
	生産者 団体	43,344,817	6,304,638	△ 1,421,388	48,228,067	
	青果物 協会	43,343,957	5,266,325	△ 382,802	48,227,480	
小 計		130,031,874	16,837,263	△ 2,186,690	144,682,447	—
果樹経営支援対策等 事業費補助金	中央果 実協会	0	53,082,695	△ 53,082,695	0	—
野菜価格安定事業 推進委託料等	農畜産業 振興機構	0	225,445	△ 225,445	0	—
果樹対策推進事務費等	中央果 実協会	0	586,639	△ 586,639	0	—
合 計		748,377,758	230,809,624	△ 86,202,466	892,984,916	

(注) 3の特定資産等に係る、国(農畜産業振興機構、中央果実協会)、香川県の令和3年度内の補助金等について、再掲している。なお、3の増減額には利息及びその振替を含むので、3、5の増減額は一致しない。

6. その他参考となる重要な事項

(1) 基本財産の出捐者別明細書

令和4年3月31日現在

区 分	会 員 名	金 額 (円)
1 出捐金	香川県	25,000,000
2 運営基金	香川県農業協同組合中央会	100,000
	香川県信用農業協同組合連合会	850,000
	全国共済農業協同組合連合会香川県本部	550,000
	香川県農業協同組合	51,149,000
	小 計	52,649,000
	合 計	77,649,000

(2) 寄託金(固定負債)の明細

令和4年3月31日現在

区 分	会 員 名	金 額 (円)
寄託金	公益財団法人中央果実協会	50,000,000
	香川県信用農業協同組合連合会	760,000
	全国共済農業協同組合連合会香川県本部	500,000
	香川県農業協同組合	23,740,000
	計	75,000,000

(3) 地域野菜振興資金

令和4年3月31日現在

会員名	金額(円)	会員等名	金額(円)
香川県	160,989,000	香川県信連	1,198,000
高松市	3,076,200	全共連県本部	799,224
丸亀市	1,238,900	香川県農協	54,661,776
善通寺市	702,300		
観音寺市	7,844,900		
さぬき市	1,201,000	小 計	56,659,000
東かがわ市	720,000		
三豊市	4,736,100		
三木町	1,774,200	青果物協会	135,890,000
綾川町	1,149,000		
まんのう町	1,019,400		
小 計	184,451,000	合 計	377,000,000

V 附属明細書

1. 基本財産及び特定資産の明細

「財務諸表に対する注記」に記載している。

2. 引当金の明細

該当なし

VI 財産目録

(令和4年3月31日現在)

(単位:円)

貸借対照表科目	場所・物量等	使用目的等	金額
(流動資産)			
預金 普通預金			21,130,132 1,130,132
定期預金	法人会計0001935 JA定期R4.4.1① JA定期R4.4.1②	運転資金として、事業推進事務費、法人の管理費等に使用	1,130,132 20,000,000 10,000,000 10,000,000
未収金	受入奨励金香川県農業協同組合	事業推進事務費、法人の管理費等に使用	4,027,770
流動資産合計			25,157,902
(固定資産)			
基本財産			77,649,000
定期預金	JA定期R8.4.20 JA定期R6.10.22	会員団体から拠出を受けた財産で、運用益を管理費に使用	77,649,000 25,000,000 52,649,000
特定資産			1,318,063,340
A1 交付準備金 (特定野菜)	JA普通0001946(特定野菜) JA定期R4.4.1① JA定期R4.4.1② JA定期R4.4.1③ JA定期R4.4.12① JA定期R4.4.12② JA定期R4.4.26 JA定期R4.5.29 JA定期R4.11.26	県と生産者団体の負担金を準備金として保有し、野菜の平均単価が基準以下になった場合、機構から国の補助金を受けるとともに準備金を取り崩して、生産者に補給金を交付する。また、交付予約数量の減少など造成額を上回る生産者団体の負担金は精算金として返戻する。	748,302,469 235,302,469 28,000,000 25,000,000 50,000,000 300,000,000 35,000,000 10,000,000 50,000,000 15,000,000
A2 交付準備金 (地域野菜)	JA普通0001957(地域野菜) JA定期R4.5.29 JA定期R4.6.28 JA定期R4.12.17 JA定期R5.1.24	県と生産者団体と協会の負担金を準備金として保有し、野菜の平均単価が基準以下になった場合、準備金を取り崩して、生産者に補給金を交付する。また、交付予約数量の減少など造成額を上回る生産者団体の負担金は精算金として返戻する。	144,682,447 25,392,447 30,000,000 20,000,000 23,970,000 45,320,000
B1 特別業務資金 (特定野菜)	JA普通0001979(特定野菜)	特定野菜準備金に係る県の資金や運用益を管理する資金で、県の指示により準備金等に繰り入れる。	298,375 298,375
B2 特別業務資金 (地域野菜)	JA普通0001980(地域野菜)	地域野菜準備金に係る県の資金や運用益を管理する資金で、県の指示により準備金等に繰り入れる。	1,526,875 1,526,875
C1 特別積立金 (野菜)	JA普通0003232(特別積立金) JA定期R4.4.1① JA定期R4.4.1②	地域野菜準備金に係る協会負担の資金や運用益を管理する資金	46,096,416 6,096,416 20,000,000 20,000,000
C2 特別資金 (果実対策)	JA普通0003102(特別資金)	果実対策の交付準備金の運用益を積立た資金で、中央果実協会の承認を得て特別事業の補助金に使用	156,758 156,758
D 地域野菜振興資金	JA定期R6.12.18	会員等から拠出された資金で、運用益を特別積立金(野菜)に繰り入れ、地域野菜価格安定事業に使用	377,000,000
その他固定資産			97,800,000
定期預金	JA定期R8.4.20	従来、基本財産として処理していた出資金(固定負債で「寄託金」)	75,000,000
香川県信連出資金	香川県信連 出資金	将来の協会事業に備えて管理	22,800,000
固定資産合計			1,493,512,340
資産合計			1,518,670,242
(流動負債)			
未払金	香川県農業協同組合	事務委託費(人件費相当)の未払い	2,385,000
流動負債合計			2,385,000
(固定負債)			
寄託金	公益財団法人中央果実協会 香川県農業協同組合 香川県信用農業協同組合 全共連 香川県本部	果実基金事業の実施のために出資された拠出金であるが、果実事業の終了時、又は法人解散時の補助金等の返還に備えている。	75,000,000 50,000,000 23,740,000 760,000 500,000
固定負債合計			75,000,000
負債合計			77,385,000
正味財産			1,441,285,242

VII 監査報告書

公益社団法人香川県青果物協会

理事長 港 義 弘 殿

令和4年4月11日

公益社団法人香川県青果物協会

監 事 勝 丸 千 晶 (印)

監 事 竹 中 浩 一 郎 (印)

私たち監事は、令和3年4月1日～令和4年3月31日までの事業年度の事業実績と決算の状況について、監査をいたしました。その方法及び結果について、次のとおり報告いたします。

1 監査の方法及びその内容

各監事は、理事及び職員等からその職務の執行状況について報告を受け、必要に応じて説明を求め、重要な決裁書類等を閲覧し、業務及び財産の状況を調査いたしました。以上の方法に基づき、当該事業年度に係る事業報告について検討いたしました。

さらに、会計帳簿又はこれに関する資料の調査を行い、当該事業年度に係る計算書類(貸借対照表及び正味財産増減計算書)及びその附属明細書並びに財産目録について検討いたしました。

2 監査意見

(1) 事業報告等の監査結果

- ① 事業報告及びその附属明細書は、法令及び定款に従い、法人の状況を正しく示しているものと認めます。
- ② 理事の職務の執行に関する不正の行為又は法令若しくは定款に違反する重大な事実は認められません。

(2) 計算書類及びその附属明細書並びに財産目録の監査結果

計算書類及びその附属明細書並びに財産目録は、法人の財産及び損益の状況をすべての重要な点において適正に示しているものと認めます。