

令和 2 年 度

〔 令和 2 年 4 月 1 日 から
令和 3 年 3 月 31 日 まで 〕

業 務 報 告 書

公益社団法人 香川県青果物協会

住所 高松市一宮町刷塚1431-1

電話 (087)818-4125

目 次

令和2年度事業報告	
Ⅰ 青果物の生産出荷の安定に関する事業の概要	1
Ⅱ 野菜価格安定に関する事業	2
Ⅲ 果実生産出荷の安定に関する事業	5
Ⅳ 青果物の生産や消費に関する情報収集と提供の事業	6
Ⅴ 法人管理	6
事業報告の附属明細書	8
令和2年度決算書類	
Ⅰ 貸借対照表	9
Ⅱ 正味財産増減計算書	10
Ⅲ 正味財産増減計算書内訳表	12
Ⅳ 財務諸表に対する注記	14
Ⅴ 附属明細書	16
Ⅵ 財産目録	17
Ⅶ 監査報告書	18

令和2年度事業報告書

(令和2年4月1日～令和3年3月31日)

I 青果物の生産出荷の安定に関する事業の概要

我が国経済は、新型コロナウイルス感染症の影響により、依然として厳しい状況にあり、一部に持ち直しの動きがみられるものの、経済の水準はコロナ前を下回った状態にとどまり、経済の回復はいまだ途上にある。

農業・農村は、農業従事者の減少と高齢化の進行、荒廃農地の発生など、農業生産基盤の脆弱化が進んでおり、また、農畜産物価格の上昇が見られるものの、資材費の増加等により農業所得は伸び悩んでいる。

本県の野菜は、ブロッコリーは増加しているものの、レタスやきゅうりなど主要野菜が減少している。また、果樹は、キウイフルーツはやや増加しているものの、うんしゅうみかんなど主要果樹が減少している。

令和2年度、新型コロナウイルス感染症の影響で飲食店等の業務用需要が減少した中で、春野菜については暖冬による前進出荷の影響で数量減、価格は大玉傾向のたまねぎなどは単価安に、夏野菜については7月は長雨と日照不足、8月は高温の影響で数量減、単価高となった。秋冬野菜については、10月は引き続き堅調であったものの、11月から気温が高めに推移し、生育が前進化して、数量増、単価安に、その後年末から年明けは寒波で出荷量が減少、一方、価格は平年を下回る水準で推移したことから、野菜の年間販売金額は前年を下回った。

令和2年度の野菜価格安定事業は、交付予約数量、補給交付準備金は増加、補給金は、年間を通じて総じて安値に推移したことから、交付額は指定野菜を中心に前年より多くなった。

また、果樹については、うんしゅうみかんやぶどう、ももなど主要品目が、数量が減少したものの、単価高で販売金額が増加し、果実の年間販売金額は前年をやや上回った。

平成19年度から実施してきた果樹経営支援対策事業による改植等の受益面積は、令和2年度は年度内完了が増加したため、当該年度の完了は前年度より多い30haとなった。

令和2年度青果物の生産出荷の安定に関する主要事業の一覧

区分	事業名	事業概要
野菜価格安定	特定野菜等供給産地育成価格差補給事業	国が定める指定野菜に準ずる特定野菜等に係る準備金の造成と補給金の交付を行った。
	地域野菜価格安定対策事業	県が定める地域野菜に係る準備金の造成と補給金の交付を行った。
果実生産出荷安定	果樹経営支援対策事業及び果樹未収益期間支援事業	担い手が行う優良品目・品種への改植・新植、小規模園地整備等の取組及び改植・新植園地の果樹未収益期間に要する経費に補助した。

II 野菜価格安定に関する事業

1 特定野菜等供給産地育成価格差補給事業

特定野菜等補給交付準備金の造成と補給交付金の交付

16種類17種別160業務区分の特定野菜等（特定野菜・指定野菜）を対象に、価格低落時の補給交付準備金1,197,518千円（協会での造成額634,709千円）を造成した。交付予約数量は20,537tで、ブロッコリーなどの増加により、前年度に比べ3,661t増加した。

また、補給金の交付額はブロッコリーなどを対象に35,368千円で、交付率は3.0%と平年並みであった。

① 特定野菜事業（10種類 95業務区分）

対象野菜	交付予約数量(t)		交付準備金 (千円)	左の内訳			補給交付 金(千円)	交付率 (%)
	2年度	対前年増減		国	県	団体		
いちご	773	65	102,259	34,086	34,086	34,087	195	0.2
えだまめ	112	0	12,045	4,015	4,015	4,015	15	0.1
セルリー	710	31	33,696	11,232	11,231	11,233	2,667	7.9
にんにく	439	21	62,556	20,852	20,851	20,853	10	0.0
ブロッコリー	13,866	2,063	696,444	348,222	174,110	174,112	9,499	1.4
そらまめ	20	△ 1	1,298	433	433	433	110	8.5
スイートコーン	1305	415	53,621	26,811	13,405	13,405	5,153	9.6
アスパラガス	601	△ 59	112,931	56,465	28,232	28,234	0	0.0
こまつな	66	△ 5	3,848	1,283	1,282	1,283	67	1.7
かぼちゃ	82	△ 48	3,201	1,601	800	800	0	0.0
合計①	17,974	2,482	1,081,898	504,999	288,446	288,454	17,716	1.6

注) ブロッコリー、スイートコーン、アスパラガス及びかぼちゃは、国1/2、県1/4、生産者1/4の負担割合。

注) 補給交付金の期間は4～3月支払分（出荷期間1～12月に相当）。

② 特定指定野菜事業（6種類 7種別 65業務区分）

対象野菜	交付予約数量(t)		交付準備金 (千円)	左の内訳			補給交付 金(千円)	交付率 (%)
	2年度	対前年増減		国	県	団体		
夏秋トマト	150	150	11,555	5,778	2,889	2,889	5,987	0.0
夏秋トマト(ニ)	29	△ 3	4,398	2,199	1,099	1,100	311	7.1
冬春トマト	217	217	14,446	7,223	3,611	3,612	3,764	26.1
冬春トマト(ニ)	76	10	9,568	4,784	2,392	2,393	693	7.2
冬春なす	54	△ 12	4,625	2,313	1,156	1,157	489	10.6
春キャベツ	0	△ 43	0	0	0	0		
冬キャベツ	981	832	19,470	9,735	4,868	4,868	1,040	5.3
冬にんじん	535	58	25,011	12,506	6,253	6,253	5,093	20.4
冬春きゅうり	274	△ 35	13,044	6,522	3,261	3,261	0	0.0
夏秋なす	247	5	13,502	6,751	3,375	3,376	273	2.0
合計②	2,563	1,179	115,620	57,810	28,902	28,908	17,652	15.3

特定野菜計①+②	20,537	3,661	1,197,518	562,809	317,347	317,362	35,368	3.0
					協会造成額 634,709			

<事業の推移>

年度	交付予約 数量 (t)	交付準備金 (千円)	補給交付金 (千円)	交付率 (%)
23	12,712	904,343	42,239	4.7
24	12,693	911,935	28,760	3.2
25	13,730	963,701	37,408	3.9
26	14,666	987,803	39,004	3.9
27	14,910	1,021,447	39,324	3.8
28	14,052	967,724	14,188	1.5
29	15,775	1,027,940	29,323	2.9
30	16,096	1,041,699	16,984	1.6
元	16,876	1,035,847	18,939	1.8
2	20,537	1,197,518	35,368	3.0

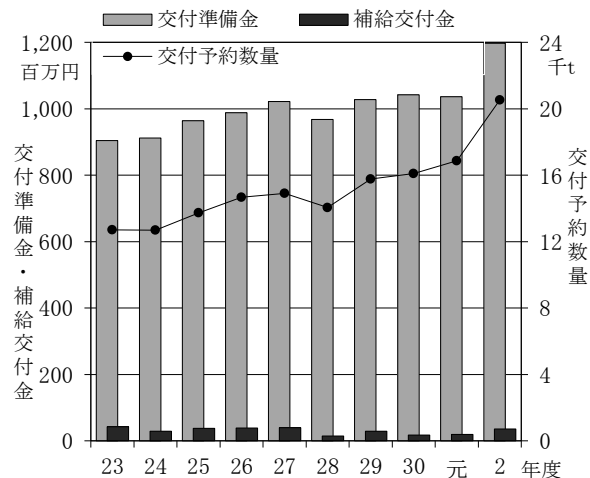

2 地域野菜価格安定対策事業

地域野菜補給交付準備金の造成と補給交付金の交付

5種類21業務区分の地域野菜を対象に、価格低落時の補給交付準備金131,100千円を造成した。交付予約数量は1,161 tで、なばなやオクラの減少により、前年度より26 t減少した。

また、補給金の交付額は1,069千円で、交付率は0.8%と平年並みであった。

対象野菜	交付予約数量(t)		交付準備金 (千円)	左の内訳			補給交付 金(千円)	交付率 (%)
	2年度	対前年増減		協会	県	団体		
青ねぎ	11	△ 2	792	264	264	264	43	5.4
アスパラガス	30	△ 4	5,203	1,734	1,734	1,735	0	0.0
なばな	709	△ 13	78,129	26,043	26,043	26,043	0	0.0
パセリ	175	5	21,013	7,004	7,004	7,004	940	4.5
オクラ	236	△ 12	25,963	8,654	8,654	8,655	85	0.3
合計	1,161	△ 26	131,100	43,700	43,699	43,701	1,069	0.8

注) 補給交付金の期間は4～3月支払分(出荷期間1～12月に相当)。

<事業の推移>

年度	交付予約 数量(t)	交付準備金 (千円)	補給交付金 (千円)	交付率 (%)
23	1,470	146,962	6,325	4.3
24	1,487	148,644	2,300	1.5
25	1,461	145,881	2,907	2.0
26	1,393	144,478	308	0.2
27	1,376	146,021	375	0.3
28	1,254	133,961	1,148	0.9
29	1,257	134,216	1,349	1.0
30	1,265	135,399	36	0.0
元	1,187	133,852	182	0.1
2	1,161	131,100	1,069	0.8

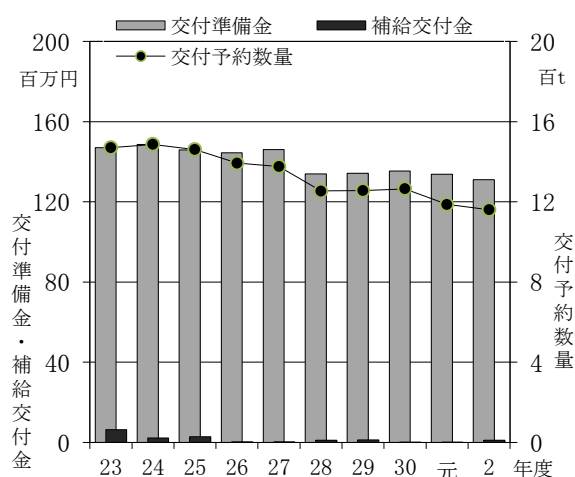

3 資金造成円滑化事業

(独)農畜産業振興機構が行う指定野菜価格安定対策資金の造成に関し、香川県の負担分を補助金として受入れ、同機構へ納付した。

4 野菜価格安定事業の推進

香川県、本会及び香川県農協(本店・地区)で生産出荷動向と交付予約数量を検討し、国と協議を行うなど、交付予約数量の適正化と事務処理の改善に取り組んだ。

<参考>

1 指定野菜価格安定対策事業（9種類 17種別 144業務区分）

対象野菜	交付予約数量(t)		交付準備金 (千円)	左の内訳			補給交付 金(千円)	交付率 (%)
	2年度	対前年増減		国	県	団体		
たまねぎ※	6,745	347	230,738	167,572	31,580	31,587	27,692	12.0
秋冬だいこん※	1,665	△ 20	34,432	25,005	4,712	4,716	23,448	68.1
冬にんじん◇	1,790	0	83,308	56,798	13,251	13,259	22,345	26.8
夏秋きゅうり	1,287	△ 19	78,007	58,504	9,750	9,754	1,685	2.2
冬レタス◇	14,034	△ 6	1,213,166	727,879	242,626	242,661	354,925	29.3
冬レタス(非結球)◇	2,210	78	281,757	169,041	56,344	56,372	111,526	39.6
春レタス◇	2,370	△ 122	97,696	66,609	15,541	15,546	4,915	5.0
春レタス(非結球)◇	391	△ 110	25,456	17,355	4,049	4,053	1,310	5.1
冬春きゅうり	451	△ 33	20,873	15,654	2,608	2,612	113	0.5
夏ねぎ(青ねぎ)	887	5	134,091	100,564	16,759	16,769	9,258	6.9
春だいこん◇	3,320	△ 10	65,631	49,222	8,203	8,207	8,922	13.6
夏秋なす	172	△ 9	9,489	7,115	1,185	1,189	131	1.4
秋冬ねぎ(青ねぎ)	1,128	48	117,952	88,460	14,742	14,750	46,352	39.3
春ねぎ(青ねぎ)	664	△ 7	53,865	40,397	6,733	6,736	100	0.2
春キャベツ※	636	△ 48	12,716	10,017	1,348	1,352	0	0.0
冬春トマト・ミ	1,366	234	167,879	121,632	23,115	23,133	11,867	7.1
夏秋トマト・ミ	501	101	69,887	52,411	8,734	8,743	3,524	5.0
合計	39,617	429	2,696,943	1,774,235	461,275	461,434	628,113	23.3

注) 補給交付金の期間は4~3月支払分(出荷期間1~12月に相当)。

注) 指定野菜は、国の制度として独立行政法人農畜産業振興機構が直接運営し、登録出荷団体である香川県農協が所定の事務を行っている。対象野菜末尾の※は重要野菜、◇は調整野菜、その他は一般野菜。

<事業の推移>

年度	交付予約 数量(t)	交付準備金 (千円)	補給交付金 (千円)	交付率 (%)
23	48,647	2,992,927	669,362	22.4
24	46,449	2,672,019	221,247	8.3
25	44,602	2,629,942	226,791	8.6
26	42,301	2,508,868	274,783	11.0
27	41,907	2,491,743	180,411	7.2
28	37,769	2,282,531	118,909	5.2
29	38,204	2,313,195	245,812	10.6
30	39,728	2,460,907	383,424	15.6
元	39,193	2,468,057	491,607	19.9
2	39,617	2,696,943	628,113	23.3

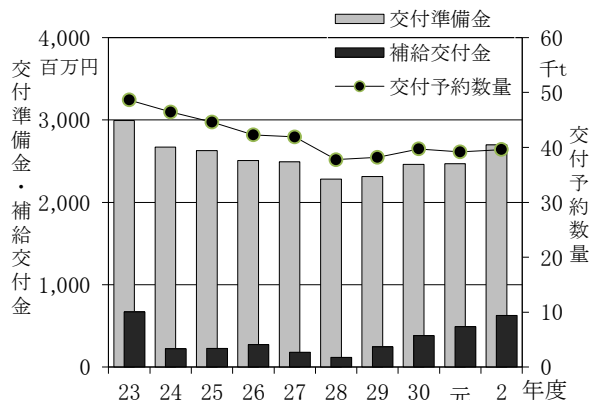

2 野菜価格安定事業(特定野菜、地域野菜、指定野菜)の交付準備金等(令和2年度)

制度区分	交付予約数 量(t)	交付準備金 (千円)	負担区分			協会造成額 (千円)	補給交付金 (千円)	交付率 (%)
			国・(協会)	県	生産者			
特定野菜	20,537	1,197,518	562,809	317,347	317,362	634,709	35,368	3.0
地域野菜	1,161	131,100	43,700	43,699	43,701	131,100	1,069	0.8
(指定野菜)	39,617	2,696,943	1,774,235	461,275	461,434	0	628,113	23.3
合計	61,315	4,025,561	2,380,744	822,321	822,497	765,810	664,549	16.5

注) 補給交付金の期間は4~3月支払分(出荷期間1~12月に相当)。

<事業の推移>(特定野菜、地域野菜、指定野菜の合計)

年度	交付予約 数量(t)	交付準備金 (千円)	補給交付金 (千円)	交付率 (%)
23	62,719	4,044,232	717,926	17.8
24	60,629	3,732,498	252,306	6.8
25	59,793	3,739,524	267,106	7.1
26	58,360	3,641,150	314,095	8.6
27	58,193	3,659,211	220,110	6.0
28	53,075	3,384,216	134,245	4.0
29	55,236	3,475,350	276,484	8.0
30	57,089	3,638,005	400,444	11.0
元	57,256	3,637,756	510,728	14.0
2	61,315	4,025,561	664,549	16.5

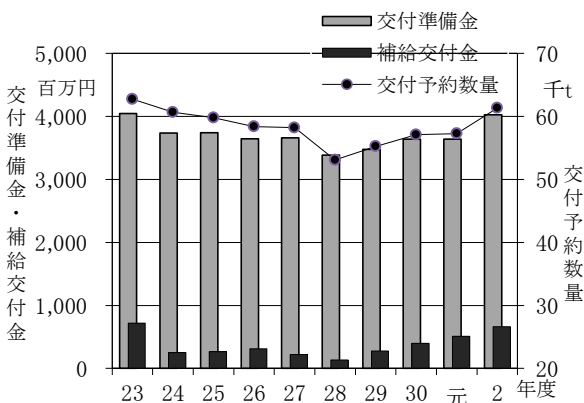

Ⅲ 果実生産出荷の安定に関する事業

1 緊急需給調整特別対策事業

うんしゅうみかんの需給の安定を図るため、うんしゅうみかんが一時的に集中出荷され、市場価格が低落するおそれがある場合に、生食用果実を加工原料用に仕向けた掛り増し経費に助成する緊急需給調整特別対策事業については、令和2年度の国の要綱改正に伴い、廃止となったため、令和元年度に造成した交付準備金は、県及び生産者（3選果場）に返還した。

2 果樹経営支援対策事業及び果樹未収益期間支援事業

各地区の果樹産地構造改革計画に即して、担い手農家が行う優良品目・品種への改植や園内道、灌水施設などの小規模園地整備等に要する経費に対して、また、改植園地に対する果樹未収益期間支援事業として、令和元年度第1次、第2次及び第3次、令和2年度第1次、第2次及び第3次の事業計画承認園地に対し、次のとおり補助金を交付して、産地の振興や果樹農家の経営安定に努めた。

承認年度	事業内容	事業量		補助金	備考
令和元年度 (令和2年度完了)	優良品種への改植 小規模園地整備等	改植等面積	2.5ha 4.5ha	10,146,010円	第1次 第2次 第3次
	上記改植園地等に対する 未収益期間支援	対象面積	6.0ha	13,139,820円	
	計			23,285,830円	
令和2年度	優良品種への改植 小規模園地整備等	改植等面積	17.6ha 5.0ha	53,132,359円	第1次 第2次 第3次
	上記改植園地等に対する 未収益期間支援	対象面積	17.6ha	38,399,920円	
	計			91,532,279円	
合計				114,818,109円	

3 果実対策事業の推進

各地区果樹産地協議会事務局を巡回して果樹経営支援対策事業の指導を行った。また、果樹担当者会、果樹品目部会等を通じて、果実対策の円滑な推進を図った。

4 第22回全国果樹技術・経営コンクールへの参加と受賞

(公財)中央果実協会他4団体が主催する第22回全国果樹技術・経営コンクールに参加し、本県から三豊市の豊嶋武敏氏・純子氏を推薦した結果、農林水産省生産局長賞を受賞した。

IV 青果物の生産や消費に関する情報収集と提供の事業

インターネットのホームページを開設し、生産消費情報や法人情報を生産者や消費者に提供した。

V 法人管理

1 総会・理事会等の開催

1) 監査

開催日時 令和2年4月15日(水)11～12時
場 所 香川県JAビル 7階 701会議室
出席監事数 2監事
監査事項 令和元年度事業報告、貸借対照表、財産目録、正味財産増減計算書等

2) 第1回理事会

開催方法 決議の省略に基づく書面同意
決議のあった日 令和2年5月13日
議決事項 ① 令和元年度事業報告及び決算書類の承認について
② 令和2年度定時総会の招集の決定について
③ 令和元年度資金運用実績の報告及び令和2年度資金運用計画の策定について
④ 令和2年度における常勤理事の役員報酬について

3) 令和2年度定時総会

開催日時 令和2年6月8日(月)13時30分～14時
場 所 香川県JAビル 8階 801会議室
出席会員数 16会員中16会員(うち、9会員は賛成の書面議決)
議決事項 ① 令和元年度貸借対照表、正味財産増減計算書、附属明細書及び財産目録の承認について
② 役員の新補欠選任について

4) 第2回理事会

開催日時 令和2年6月8日(月)14時5分～14時15分
場 所 香川県JAビル 8階 801会議室
報告事項(代表理事・業務執行理事の職務の執行状況の報告)
① 「果実等生産出荷安定対策事業に係る業務方法書」の一部変更について

5) 第3回理事会

開催日時 令和3年2月8日(月)13時30分～14時15分
場 所 香川県JAビル 8階 801会議室
議決事項 ① 令和3年度事業計画及び収支予算等の承認について
報告事項(代表理事・業務執行理事の職務の執行状況の報告)
① 令和2年度実績見込及び決算見込について
② 「特定野菜等供給産地育成価格差補給事業に係る業務方法書」の一部変更について
③ 「地域野菜価格安定事業に係る業務方法書」の一部変更について

2 役員名簿（令和3年3月31日）

理事・監事	氏名	所属・主な役職	就任日
理事長	港 義 弘	香川県農協 経営管理委員会会長	令和元年8月26日
副理事長	陶 山 幸 弘	香川県農協 常務理事(営農担当)	令和元年8月26日
専務理事	村 上 啓 一	学識経験	平成28年6月21日 (理事)
理 事	岡 田 孝 浩	香川県農協中央会 参事	平成25年9月3日
理 事	山 神 得 央	全共連香川県本部 本部長	平成30年9月13日
理 事	岡 崎 力	香川県農業生産流通課長	令和元年5月27日
理 事	白 井 英 清	高松市農林水産課長	令和2年6月8日
理 事	篠 原 光 慶	観音寺市農林水産課長	令和元年5月27日
理 事	大 西 司	三豊市農林水産課長	令和元年5月27日
監 事	勝 丸 千 晶	香川県農協 代表監事	平成31年3月19日
監 事	竹 中 浩 一 郎	公認会計士	令和元年8月26日

注：期間中の役員変更

理事・監事	氏名	当時の所属・主な役職	就任日	辞任日
理 事	十 河 土 志 夫	高松市農林水産課長	令和元年5月27日	令和2年6月8日

3 会員名簿(16会員)

会 員 名	住 所
香川県農業協同組合	高松市寿町一丁目3番6号
香川県農業協同組合中央会	高松市寿町一丁目3番6号
香川県信用農業協同組合連合会	高松市寿町一丁目3番6号
全国共済農業協同組合連合会香川県本部	高松市寿町一丁目3番6号
公益財団法人中央果実協会	東京都港区赤坂1-9-13三会堂ビル
香川県	高松市番町四丁目1番10号
高松市	高松市番町一丁目8番15号
丸亀市	丸亀市大手町二丁目3番1号
善通寺市	善通寺市文京町二丁目1番1号
観音寺市	観音寺市坂本町一丁目1番1号
さぬき市	さぬき市志度5385番地8
東かがわ市	東かがわ市湊1847番地1
三豊市	三豊市高瀬町下勝間2373番地 1
三木町	木田郡三木町大字氷上310番地
綾川町	綾歌郡綾川町滝宮299番地
まんのう町	仲多度郡まんのう町吉野下430番地

4 組織図

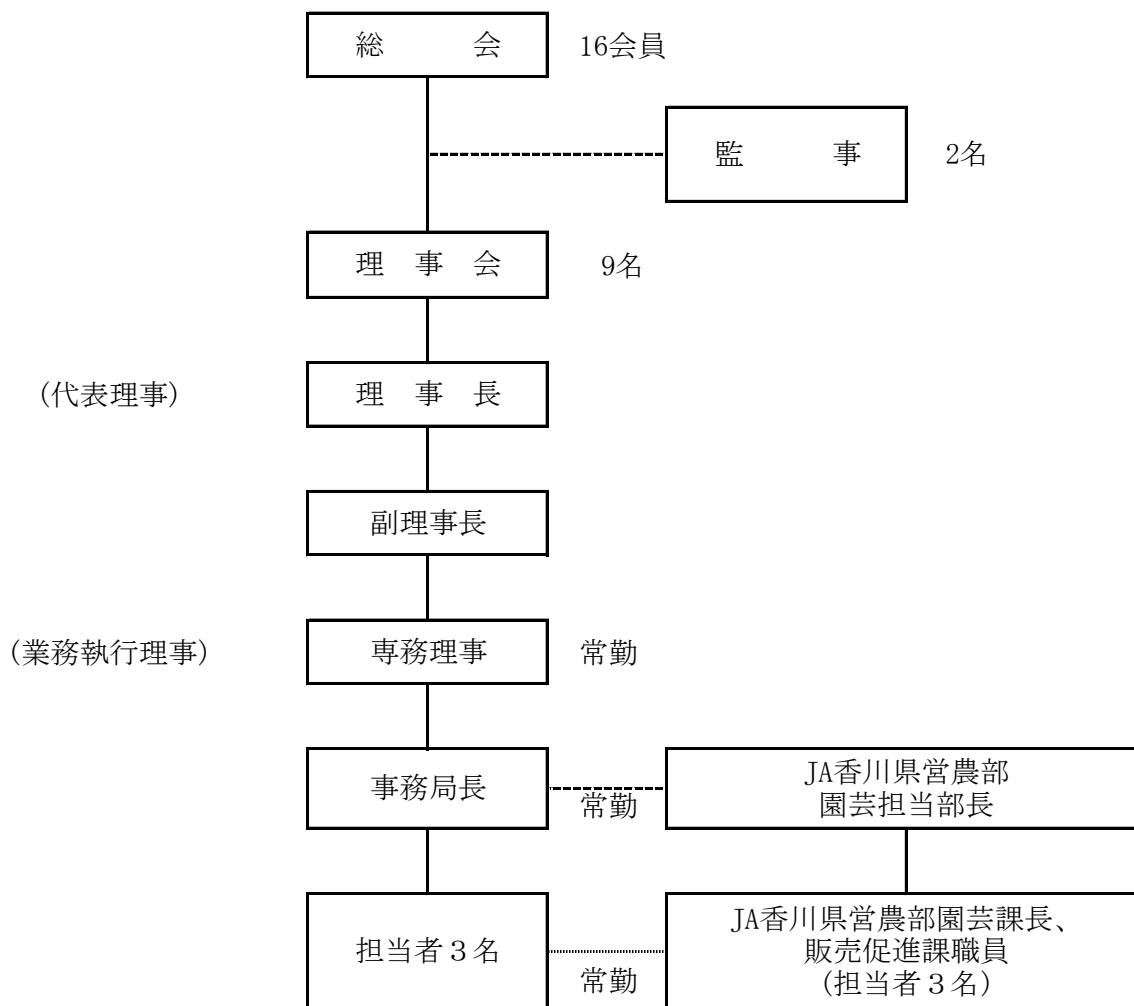

事業報告の附属明細書

I 記載すべき事項は特にない。

令和2年度決算

I 貸借対照表

(令和3年3月31日現在)

(単位:円)

科 目	本年度 R3. 3. 31	前年度 R2. 3. 31	増 減
I 資産の部			
1. 流動資産			
現金預金	24,916,599	29,042,366	△ 4,125,767
未収金	4,370,677	4,703,542	△ 332,865
流動資産合計	29,287,276	33,745,908	△ 4,458,632
2. 固定資産			
(1) 基本財産			
定期預金	77,649,000	77,649,000	0
基本財産合計	77,649,000	77,649,000	0
(2) 特定資産			
A 1 交付準備金(特定野菜)	618,345,884	544,568,717	73,777,167
A 2 交付準備金(地域野菜)	130,031,874	133,669,100	△ 3,637,226
A 3 交付準備金(果実対策)	0	10,890,000	△ 10,890,000
B 1 特別業務資金(特定野菜)	196,244	130,767	65,477
B 2 特別業務資金(地域野菜)	6,788,647	5,923,727	864,920
C 1 特別積立金(地域野菜)	50,821,516	49,418,887	1,402,629
C 2 特別資金(果実対策)	156,756	156,711	45
D 地域野菜振興資金	377,000,000	377,000,000	0
特定資産合計	1,183,340,921	1,121,757,909	61,583,012
(3) その他固定資産			
定期預金	75,000,000	75,000,000	0
香川県信連出資金	22,800,000	22,800,000	0
その他固定資産合計	97,800,000	97,800,000	0
固定資産合計	1,358,789,921	1,297,206,909	61,583,012
資産合計	1,388,077,197	1,330,952,817	57,124,380
II 負債の部			
1. 流動負債			
未払金	2,385,000	3,000,000	△ 615,000
流動負債合計	2,385,000	3,000,000	△ 615,000
2. 固定負債			
寄託金	75,000,000	75,000,000	0
固定負債合計	75,000,000	75,000,000	0
負債合計	77,385,000	78,000,000	△ 615,000
III 正味財産の部			
1. 指定正味財産			
指定正味財産合計	1,260,989,921	1,199,406,909	61,583,012
(うち基本財産への充当額)	(77,649,000)	(77,649,000)	(0)
(うち特定資産への充当額)	(1,183,340,921)	(1,121,757,909)	(61,583,012)
2. 一般正味財産	49,702,276	53,545,908	△ 3,843,632
正味財産合計	1,310,692,197	1,252,952,817	57,739,380
負債及び正味財産合計	1,388,077,197	1,330,952,817	57,124,380

Ⅱ 正味財産増減計算書

(令和2年4月1日から令和3年3月31日まで)

(単位:円)

科 目	当年度	前年度	増 減
I 一般正味財産増減の部			
1. 経常増減の部			
(1) 経常収益			
基本財産運用益	151,574	150,337	1,237
特定資産運用益	73,857	73,298	559
受取補助金等	366,315,276	244,178,317	122,136,959
指定正味財産からの振替額	56,849,313	49,749,853	7,099,460
野菜事業推進事務交付金等	241,071	293,038	△ 51,967
野菜事業奨励金	0	0	0
果実対策推進事務交付金等	391,546	990,298	△ 598,752
営農振興奨励金	4,370,677	4,703,542	△ 332,865
資金造成円滑化事業補助金	187,906,500	118,113,000	69,793,500
果樹経営支援対策事業等補助金	116,556,169	70,328,586	46,227,583
雑収益	458,024	459,291	△ 1,267
受取利息	2,024	3,291	△ 1,267
受取配当金	456,000	456,000	0
経常収益計	366,998,731	244,861,243	122,137,488
(2) 経常費用			
事業費	369,400,537	248,057,907	121,342,630
特定野菜補給交付金	35,367,676	18,938,818	16,428,858
地域野菜補給交付金	1,068,546	182,480	886,066
果樹緊急需給交付金	0	0	0
特定野菜負担金精算金	7,875,275	27,337,676	△ 19,462,401
地域野菜負担金精算金	1,647,816	2,740,879	△ 1,093,063
果樹緊急需給負担金精算金	10,890,000	550,000	10,340,000
果樹特別資金特別事業補助金	0	0	0
小 計	56,849,313	49,749,853	7,099,460
資金造成円滑化事業納付金	187,906,500	118,113,000	69,793,500
果樹経営支援対策事業等補助金	116,556,169	70,328,586	46,227,583
青果物生産出荷情報提供事業	0	0	0
計	361,311,982	238,191,439	123,120,543
役員報酬	2,646,000	2,621,160	24,840
事務委託費	4,293,000	5,400,000	△ 1,107,000
福利厚生費	518,400	510,840	7,560
旅費交通費	23,170	328,550	△ 305,380
通信運搬費	131,868	141,883	△ 10,015
消耗品費	0	0	0
印刷製本費	232,210	329,184	△ 96,974
図書研修費	33,654	31,476	2,178
賃借料	201,963	456,408	△ 254,445
会議費	4,860	45,817	△ 40,957
雑費	3,430	1,150	2,280
計	8,088,555	9,866,468	△ 1,777,913
管理費	1,441,826	1,476,556	△ 34,730
役員報酬	584,820	582,060	2,760
事務委託費	477,000	600,000	△ 123,000
福利厚生費	68,751	67,707	1,044
旅費交通費	12,120	27,680	△ 15,560
通信運搬費	24,489	32,380	△ 7,891

(単位:円)

科 目	当年度	前年度	増 減
消耗品費	76,915	48,919	27,996
印刷製本費	53,680	58,968	△ 5,288
図書研修費	0	0	0
賃借料	107,577	0	107,577
支払賦課金	0	0	0
会議費	2,430	4,816	△ 2,386
雑費	34,044	54,026	△ 19,982
経常費用計	370,842,363	249,534,463	121,307,900
評価損益等調整前当期経常増減額	△ 3,843,632	△ 4,673,220	829,588
評価損益等計	0	0	0
当期経常増減額	△ 3,843,632	△ 4,673,220	829,588
2. 経常外増減の部			
(1) 経常外収益			
経常外収益計	0	0	0
(2) 経常外費用			
経常外費用計	0	0	0
当期経常外増減額	0	0	0
当期一般正味財産増減額	△ 3,843,632	△ 4,673,220	829,588
一般正味財産期首残高	53,545,908	58,219,128	△ 4,673,220
一般正味財産期末残高	49,702,276	53,545,908	△ 3,843,632
II 指定正味財産増減の部			
特定資産運用益	620,244	618,904	1,340
受取補助金等	63,154,809	13,231,219	49,923,590
特定野菜交付金補助金	63,154,809	13,231,219	49,923,590
地域野菜交付金補助金	0	0	0
果樹緊急需給交付金補助金	0	0	0
受取負担金	54,657,272	34,384,359	20,272,913
特定野菜負担金	53,865,309	32,147,522	21,717,787
地域野菜負担金	791,963	2,236,837	△ 1,444,874
果樹緊急需給負担金	0	0	0
一般正味財産への振替額	△ 56,849,313	△ 49,749,853	△ 7,099,460
当期指定正味財産増減額	61,583,012	△ 1,515,371	63,098,383
指定正味財産期首残高	1,199,406,909	1,200,922,280	△ 1,515,371
指定正味財産期末残高	1,260,989,921	1,199,406,909	61,583,012
III 正味財産期末残高	1,310,692,197	1,252,952,817	57,739,380

Ⅲ 正味財産増減計算書内訳表

(令和2年4月1日から令和3年3月31日まで)

(単位：円)

科 目	公益目的事業会計 (公1)			法人会計	合 計	備 考
	野菜事業	果実事業	小 計			
I 一般正味財産増減の部						
1. 経常増減の部						
(1) 経常収益						
基本財産運用益	0	0	0	151,574	151,574	
特定資産運用益	73,857	0	73,857	0	73,857	
受取補助金等	236,292,223	129,585,986	365,878,209	437,067	366,315,276	
指定正味財産からの振替額	45,959,313	10,890,000	56,849,313	0	56,849,313	
野菜事業推進事務交付金等	241,071	0	241,071	0	241,071	(独)農畜産業振興機構から
野菜事業奨励金	0	0	0	0	0	指定特別業務資金運用収入
果実対策推進事務交付金等	0	391,546	391,546	0	391,546	(公財)中央果実協会から
営農振興奨励金	2,185,339	1,748,271	3,933,610	437,067	4,370,677	J A 香川県から
資金造成円滑化事業補助金	187,906,500	0	187,906,500	0	187,906,500	香川県から
果樹経営支援対策事業等補助金	0	116,556,169	116,556,169	0	116,556,169	(公財)中央果実協会から
雑収益	0	0	0	458,024	458,024	
受取利息	0	0	0	2,024	2,024	J A 香川県から
受取配当金	0	0	0	456,000	456,000	香川県信連から
経常収益計	236,366,080	129,585,986	365,952,066	1,046,665	366,998,731	
(2) 経常費用						
事業費	238,271,580	131,128,957	369,400,537	0	369,400,537	
特定野菜補給交付金	35,367,676	0	35,367,676	0	35,367,676	
地域野菜補給交付金	1,068,546	0	1,068,546	0	1,068,546	
果樹緊急需給交付金	0	0	0	0	0	
特定野菜負担金精算金	7,875,275	0	7,875,275	0	7,875,275	生産者団体精算金返戻
地域野菜負担金精算金	1,647,816	0	1,647,816	0	1,647,816	生産者団体精算金返戻
果樹緊急需給負担金精算金	0	10,890,000	10,890,000	0	10,890,000	県・生産者団体負担金返戻
果樹特別資金特別事業補助金	0	0	0	0	0	H23年度から実施
小 計	45,959,313	10,890,000	56,849,313	0	56,849,313	指定正味財産からの振替額
資金造成円滑化事業納付金	187,906,500	0	187,906,500	0	187,906,500	(独)農畜産業振興機構へ
果樹経営支援対策事業等補助金	0	116,556,169	116,556,169	0	116,556,169	うち返還1,738,060円
青果物生産出荷情報提供事業	0	0	0	0	0	
計	233,865,813	127,446,169	361,311,982	0	361,311,982	
役員報酬	1,470,000	1,176,000	2,646,000	0	2,646,000	専務理事
事務委託費	2,385,000	1,908,000	4,293,000	0	4,293,000	兼務JA職員の人件費負担
福利厚生費	288,000	230,400	518,400	0	518,400	法定福利費
旅費交通費	10,700	12,470	23,170	0	23,170	
通信運搬費	73,728	58,140	131,868	0	131,868	
消耗品費	0	0	0	0	0	
印刷製本費	136,510	95,700	232,210	0	232,210	
図書研修費	17,916	15,738	33,654	0	33,654	
賃借料	16,503	185,460	201,963	0	201,963	GPS測量器・PCリース料
会議費	4,860	0	4,860	0	4,860	
雑費	2,550	880	3,430	0	3,430	振込手数料等
計	4,405,767	3,682,788	8,088,555	0	8,088,555	
管理費	0	0	0	1,441,826	1,441,826	
役員報酬	0	0	0	584,820	584,820	専務理事・監事
事務委託費	0	0	0	477,000	477,000	兼務JA職員の人件費負担
福利厚生費	0	0	0	68,751	68,751	法定福利費・健康診断料負担
旅費交通費	0	0	0	12,120	12,120	
通信運搬費	0	0	0	24,489	24,489	
消耗品費	0	0	0	76,915	76,915	

(単位：円)

科 目	公益目的事業会計 (公1)			法人会計	合 計	備 考
	野菜事業	果実事業	小 計			
印刷製本費	0	0	0	53,680	53,680	事業計画、実績報告等
図書研修費	0	0	0	0	0	
賃借料				107,577	107,577	事務所賃借料・PCリース料
支払賦課金	0	0	0	0	0	
会議費	0	0	0	2,430	2,430	
雑費	0	0	0	34,044	34,044	
経常費用計	238,271,580	131,128,957	369,400,537	1,441,826	370,842,363	
評価損益等調整前当期経常増減額	△1,905,500	△1,542,971	△3,448,471	△395,161	△3,843,632	
評価損益等計	0	0	0	0	0	
当期経常増減額	△1,905,500	△1,542,971	△3,448,471	△395,161	△3,843,632	
2. 経常外増減の部						
(1) 経常外収益						
経常外収益計	0	0	0	0	0	
(2) 経常外費用						
経常外費用計	0	0	0	0	0	
当期経常外増減額	0	0	0	0	0	
当期一般正味財産増減額	△1,905,500	△1,542,971	△3,448,471	△395,161	△3,843,632	
一般正味財産期首残高					53,545,908	
一般正味財産期末残高					49,702,276	
II 指定正味財産増減の部						
特定資産運用益	620,199	45	620,244	0	620,244	
受取補助金等	63,154,809	0	63,154,809	0	63,154,809	
特定野菜交付金補助金	63,154,809	0	63,154,809	0	63,154,809	
香川県	45,981,600	0	45,981,600	0	45,981,600	
(独) 農畜産業振興機構	17,173,209	0	17,173,209	0	17,173,209	
地域野菜交付金補助金	0	0	0	0	0	香川県補助金
果樹緊急需給交付金補助金	0	0	0	0	0	
香川県	0	0	0	0	0	
(公財) 中央果実協会	0	0	0	0	0	
受取負担金	54,657,272	0	54,657,272	0	54,657,272	
特定野菜負担金	53,865,309	0	53,865,309	0	53,865,309	生産者団体負担金
地域野菜負担金	791,963	0	791,963	0	791,963	生産者団体負担金
果樹緊急需給負担金	0	0	0	0	0	生産者団体負担金
一般正味財産への振替額	△45,959,313	△10,890,000	△56,849,313	0	△56,849,313	特定資産からの振替金
当期指定正味財産増減額	72,472,967	△10,889,955	61,583,012	0	61,583,012	
指定正味財産期首残高					1,199,406,909	
指定正味財産期末残高					1,260,989,921	
III 正味財産期末残高					1,310,692,197	

(注) 貸借対照表を公益目的事業会計及び法人会計ごとに区分していないため、一般正味財産期首残高、一般正味財産期末残高、指定正味財産期首残高、指定正味財産期末残高及び正味財産期末残高は合計欄のみ記載している。

IV 財務諸表に対する注記

1. 会計基準について

新公益法人会計基準（内閣府公益認定等委員会。平成21年10月改正）に準拠している。

2. 重要な会計方針

(1) 消費税等の会計処理

消費税の会計処理は、税込方式によっている。

3. 基本財産及び特定資産の増減額及びその残高

(単位：円)

科 目	前期末残高	当期増加額	当期減少額	当期末残高
基本財産				
定期預金	77,649,000	0	0	77,649,000
小 計	77,649,000	0	0	77,649,000
特定資産				
A1 交付準備金(特定野菜)	544,568,717	117,151,073	△ 43,373,906	618,345,884
A2 交付準備金(地域野菜)	133,669,100	816,982	△ 4,454,208	130,031,874
A3 交付準備金等(果樹対策)	10,890,000	43	△ 10,890,043	0
B1 特別業務資金(特定野菜)	130,767	65,477	0	196,244
B2 特別業務資金(地域野菜)	5,923,727	864,920	0	6,788,647
C1 特別積立金資産(野菜)	49,418,887	1,402,629	0	50,821,516
C2 特別資金資産(果実)	156,711	45	0	156,756
D 地域野菜振興資金	377,000,000	0	0	377,000,000
小 計	1,121,757,909	120,301,169	△ 58,718,157	1,183,340,921
合 計	1,199,406,909	120,301,169	△ 58,718,157	1,260,989,921

4. 基本財産及び特定資産の財源等の内訳

(単位：円)

科 目	当期末残高	(うち指定正味財産からの充当額)	(うち一般正味財産からの充当額)	(うち負債に対応する額)
基本財産				
定期預金	77,649,000	(77,649,000)	-	-
小 計	77,649,000	(77,649,000)	-	-
特定資産				
A1 交付準備金(特定野菜)	618,345,884	(618,345,884)	-	-
A2 交付準備金(地域野菜)	130,031,874	(130,031,874)	-	-
A3 交付準備金等(果樹対策)	0	0	-	-
B1 特別業務資金(特定野菜)	196,244	(196,244)	-	-
B2 特別業務資金(地域野菜)	6,788,647	(6,788,647)	-	-
C1 特別積立金資産(野菜)	50,821,516	(50,821,516)	-	-
C2 特別資金資産(果実)	156,756	(156,756)	-	-
D 地域野菜振興資金	377,000,000	(377,000,000)	-	-
小 計	1,183,340,921	(1,183,340,921)	-	-
合 計	1,260,989,921	(1,260,989,921)	-	-

5. 補助金等の内訳並びに交付者、当期の増減額及び残高

(単位：円)

補助金等の名称	交付者	前期末 残高	当期 増加額	当期 減少額	当期末 残高	貸借対照表上 の記載区分
特定野菜等供給産地 育成価格差補給事業	農畜産業 振興機構	0	17,173,209	△ 17,173,209	0	特定資産
	香川県	272,280,300	45,981,600	△ 9,094,200	309,167,700	
	生産者 団体	272,288,417	53,865,309	△ 16,975,542	309,178,184	
小 計		544,568,717	117,020,118	△ 43,242,951	618,345,884	—
地域野菜価格安定 対策事業	香川県	44,555,700	0	△ 1,212,600	43,343,100	特定資産
	生産者 団体	44,557,037	791,963	△ 2,004,183	43,344,817	
	青果物 協会	44,556,363	0	△ 1,212,406	43,343,957	
小 計		133,669,100	791,963	△ 4,429,189	130,031,874	—
果実生産出荷 安定対策 緊急需給調整特別 対策事業	中央果 実協会	0	0	0	0	特定資産
	香川県	5,940,000	0	△ 5,940,000	0	
	生産者 団体	4,950,000	0	△ 4,950,000	0	
小 計		10,890,000	0	△ 10,890,000	0	—
果樹経営支援対策等 事業費補助金	中央果 実協会	0	116,556,169	△ 116,556,169	0	—
野菜価格安定事業 推進委託料等	農畜産業 振興機構	0	241,071	△ 241,071	0	—
果樹対策推進事務費等	中央果 実協会	0	391,546	△ 391,546	0	—
合 計		689,127,817	235,000,867	△ 175,750,926	748,377,758	

(注) 3の特定資産等に係る、国(農畜産業振興機構、中央果実協会)、香川県の令和2年度内の補助金等について、再掲している。なお、3の増減額には利息及びその振替を含むので、3、5の増減額は一致しない。

6. その他参考となる重要な事項

(1) 基本財産の出捐者別明細書

令和3年3月31日現在

区 分	会 員 名	金 額 (円)
1 出捐金	香川県	25,000,000
2 運営基金	香川県農業協同組合中央会	100,000
	香川県信用農業協同組合連合会	850,000
	全国共済農業協同組合連合会香川県本部	550,000
	香川県農業協同組合	51,149,000
	小 計	52,649,000
	合 計	77,649,000

(2) 寄託金(固定負債)の明細

令和3年3月31日現在

区 分	会 員 名	金 額 (円)
寄託金	公益財団法人中央果実協会	50,000,000
	香川県信用農業協同組合連合会	760,000
	全国共済農業協同組合連合会香川県本部	500,000
	香川県農業協同組合	23,740,000
	計	75,000,000

(3) 地域野菜振興資金

令和3年3月31日現在

会員名	金額(円)	会員等名	金額(円)
香川県	160,989,000	香川県信連	1,198,000
高松市	3,076,200	全共連県本部	799,224
丸亀市	1,238,900	香川県農協	54,661,776
善通寺市	702,300		
観音寺市	7,844,900		
さぬき市	1,201,000	小 計	56,659,000
東かがわ市	720,000		
三豊市	4,736,100		
三木町	1,774,200	青果物協会	135,890,000
綾川町	1,149,000		
まんのう町	1,019,400		
小 計	184,451,000	合 計	377,000,000

V 附属明細書

1. 基本財産及び特定資産の明細

「財務諸表に対する注記」に記載している。

2. 引当金の明細

該当なし

VI 財産目録

(令和3年3月31日現在)

(単位:円)

貸借対照表科目	場所・物量等	使用目的等	金額
(流動資産)			
(流動資産)	預金 普通預金		24,916,599 916,599
	定期預金	法人会計0001935 JA定期R3.4.1① JA定期R3.4.1② JA定期R4.3.26③	916,599 24,000,000 10,000,000 10,000,000 4,000,000
	未収金	受入奨励金香川県農業協同組合	事業推進事務費、法人の管理費等に使用 4,370,677
	流動資産合計		
(固定資産)			
基本財産			
	定期預金	JA定期R8.4.20 JA定期R6.10.22	77,649,000 25,000,000 52,649,000
特定資産			
A1 交付準備金 (特定野菜)	JA普通0001946(特定野菜) JA定期R3.4.1① JA定期R3.4.1② JA定期R3.4.1③ JA定期R3.4.12① JA定期R3.4.12② JA定期R3.4.26 JA定期R3.5.29 JA定期R3.11.26	県と生産者団体の負担金を準備金として保有し、野菜の平均単価が基準以下になった場合、機構から国の補助金を受けるとともに準備金を取り崩して、生産者に補給金を交付する。また、交付予約数量の減少など造成額を上回る生産者団体の負担金は精算金として返戻する。	618,345,884 105,345,884 28,000,000 25,000,000 50,000,000 300,000,000 35,000,000 10,000,000 50,000,000 15,000,000
A2 交付準備金 (地域野菜)	JA普通0001957(地域野菜) JA定期R3.5.29 JA定期R3.6.28 JA定期R3.12.17 JA定期R4.1.17 JA定期R4.1.24	県と生産者団体と協会の負担金を準備金として保有し、野菜の平均単価が基準以下になった場合、準備金を取り崩して、生産者に補給金を交付する。また、交付予約数量の減少など造成額を上回る生産者団体の負担金は精算金として返戻する。	130,031,874 741,874 30,000,000 20,000,000 23,970,000 10,000,000 45,320,000
A3 交付準備金 (果実対策)	JA普通0004718(緊急需給) JA定期	県と生産者の負担金を準備金として保有し、価格低落のおそれがある場合、加工原料用仕向けに助成する。	0 0 0
B1 特別業務資金 (特定野菜)	JA普通0001979(特定野菜)	特定野菜準備金に係る県の資金や運用益を管理する資金で、県の指示により準備金等に繰り入れる。	196,244 196,244
B2 特別業務資金 (地域野菜)	JA普通0001980(地域野菜)	地域野菜準備金に係る県の資金や運用益を管理する資金で、県の指示により準備金等に繰り入れる。	6,788,647 6,788,647
C1 特別積立金 (野菜)	JA普通0003232(特別積立金) JA定期R3.4.1① JA定期R3.4.1② JA定期R3.4.26	地域野菜準備金に係る協会負担の資金や運用益を管理する資金	50,821,516 2,821,516 20,000,000 20,000,000 8,000,000
C2 特別資金 (果実対策)	JA普通0003102(特別資金)	果実対策の交付準備金の運用益を積立た資金で、中央果実協会の承認を得て特別事業の補助金に使用	156,756 156,756
D 地域野菜振興資金	JA定期R6.12.18	会員等から拠出された資金で、運用益を特別積立金(野菜)に繰り入れ、地域野菜価格安定事業に使用	377,000,000
その他固定資産			
	定期預金	JA定期R8.4.20	97,800,000 75,000,000
	香川県信連出資金	香川県信連 出資金	将来の協会事業に備えて管理 22,800,000
固定資産合計			1,358,789,921
資産合計			1,388,077,197
(流動負債)			
	未払金	香川県農業協同組合	事務委託費(人件費相当)の未払い 2,385,000
流動負債合計			2,385,000
(固定負債)			
	寄託金	公益財団法人中央果実協会 香川県農業協同組合 香川県信用農業協同組合 全共連 香川県本部	果実基金事業の実施のために出資された拠出金であるが、果実事業の終了時、又は法人解散時の補助金等の返還に備えている。 75,000,000 50,000,000 23,740,000 760,000 500,000
固定負債合計			75,000,000
負債合計			77,385,000
正味財産			1,310,692,197

VII 監査報告書

公益社団法人香川県青果物協会

理事長 港 義 弘 殿

令和3年4月12日

公益社団法人香川県青果物協会

監 事 勝 丸 千 晶 (印)

監 事 竹 中 浩 一 郎 (印)

私たち監事は、令和2年4月1日～令和3年3月31日までの事業年度の事業実績と決算の状況について、監査をいたしました。その方法及び結果について、次のとおり報告いたします。

1 監査の方法及びその内容

各監事は、理事及び職員等からその職務の執行状況について報告を受け、必要に応じて説明を求め、重要な決裁書類等を閲覧し、業務及び財産の状況を調査いたしました。以上の方法に基づき、当該事業年度に係る事業報告について検討いたしました。

さらに、会計帳簿又はこれに関する資料の調査を行い、当該事業年度に係る計算書類(貸借対照表及び正味財産増減計算書)及びその附属明細書並びに財産目録について検討いたしました。

2 監査意見

(1) 事業報告等の監査結果

- ① 事業報告及びその附属明細書は、法令及び定款に従い、法人の状況を正しく示しているものと認めます。
- ② 理事の職務の執行に関する不正の行為又は法令若しくは定款に違反する重大な事実はありません。

(2) 計算書類及びその附属明細書並びに財産目録の監査結果

計算書類及びその附属明細書並びに財産目録は、法人の財産及び損益の状況をすべての重要な点において適正に示しているものと認めます。