

令和元年度

〔平成31年4月1日から
令和2年3月31日まで〕

業務報告書

公益社団法人 香川県青果物協会

住所 高松市一宮町刷塚1431-1

電話 (087)818-4125

目 次

令和元年度事業報告

I 青果物の生産出荷の安定に関する事業の概要	1
II 野菜価格安定に関する事業	2
III 果実生産出荷の安定に関する事業	5
IV 青果物の生産や消費に関する情報収集と提供の事業	6
V 法人管理	6
事業報告の附属明細書	8

令和元年度決算書類

I 貸借対照表	9
II 正味財産増減計算書	10
III 正味財産増減計算書内訳表	12
IV 財務諸表に対する注記	14
V 附属明細書	16
VI 財産目録	17
VII 監査報告書	18

令和元年度事業報告書

(平成31年4月1日～令和2年3月31日)

I 青果物の生産出荷の安定に関する事業の概要

我が国経済は、内需を中心に緩やかに回復してきたが、新型コロナウイルス感染症の影響により、足下で大幅に下押しされており、厳しい状況となっている。

農業・農村は、農業従事者の減少と高齢化の進行、荒廃農地の発生など、農業生産基盤の脆弱化が進んでいる。また、農畜産物価格の上昇が見られるものの、資材費の上昇などにより農業所得は伸び悩んでいる。

本県の野菜は、ブロッコリーは増加しているものの、レタスやきゅうりなど主要野菜が減少している。また、果樹は、キウイフルーツはやや増加しているものの、うんしゅうみかんなど主要果樹が減少している。

令和元年度、春野菜については暖冬による前進出荷の影響で数量減、価格は前年が安値だったことから単価高に、夏野菜については猛暑の影響は少なく数量増、単価安となった。秋冬野菜については、11月～12月は気温が高めに推移し、生育が前進化して、数量増、単価安に、その後も同様な傾向で推移したものの、野菜の年間販売金額は大幅な安値だった前年を上回った。

令和元年度の野菜価格安定事業は、交付予約数量、補給交付準備金は前年度並み、補給金は、年明けから年末まで総じて安値に推移したことから、交付額は指定野菜を中心に前年よりも多くなった。

また、果樹については、裏年のうんしゅうみかんやももなどが、数量減で販売金額が減少したものの、ぶどうが数量増、単価高で販売金額が増加し、果実の年間販売金額は前年並みとなった。

平成19年度から実施してきた果樹経営支援対策事業による改植等の受益面積は、令和元年度は次年度完了が増加したため、当該年度の完了は前年度より少ない18haとなった。

令和元年度青果物の生産出荷の安定に関する主要事業の一覧

区分	事業名	事業概要
野菜 価格 安定	特定野菜等供給産地育成価格差補給事業	国が定める指定野菜に準ずる特定野菜等に係る準備金の造成と補給金の交付を行った。
	地域野菜価格安定対策事業	県が定める地域野菜に係る準備金の造成と補給金の交付を行った。
果実 生産 出荷 安定	緊急需給調整特別対策事業	うんしゅうみかんの価格低落時に、市場隔離経費に対し助成金を交付する。
	果樹経営支援対策事業及び果樹未収益期間支援事業	担い手が行う優良品種等への改植や園地整備事業等及び改植園地の未収益期間支援事業に助成金を交付した。

II 野菜価格安定に関する事業

1 特定野菜等供給産地育成価格差補給事業

特定野菜等補給交付準備金の造成と補給交付金の交付

16種類18種別144業務区分の特定野菜等（特定野菜・指定野菜）を対象に、価格低落時の補給交付準備金1,035,847千円（協会での造成額551,754千円）を造成した。交付予約数量は16,876 tで、ブロッコリーなどの増加により、前年度に比べ780 t増加した。

また、補給金の交付額はスイートコーンなどを対象に18,939千円で、交付率は1.8%とやや低くなった。

① 特定野菜事業（10種類 93業務区分）

対象野菜	交付予約数量(t)		交付準備金 (千円)	左の内訳			補給交付 金(千円)	交付率 (%)
	元年度	対前年増減		国	県	団体		
いちご	708	18	94,178	31,393	31,393	31,393	0	0.0
えだまめ	112	0	11,939	3,980	3,980	3,980	2,058	17.2
セルリー	679	28	32,122	10,707	10,707	10,708	3,788	11.8
にんにく	418	△ 7	59,254	19,751	19,751	19,752	279	0.5
ブロッコリー	11,803	781	594,478	297,239	148,619	148,620	1,840	0.3
そらまめ	21	△ 5	1,362	454	454	454	13	0.9
スイートコーン	890	215	36,772	18,386	9,193	9,193	4,139	11.3
アスパラガス	660	△ 21	124,161	62,080	31,039	31,041	12	0.0
こまつな	71	△ 2	4,126	1,375	1,375	1,376	122	3.0
かぼちゃ	130	130	5,058	2,529	1,264	1,264	412	8.1
合計①	15,492	1,137	963,449	447,894	257,774	257,781	12,663	1.3

注) ブロッコリー、スイートコーン、アスパラガス及びかぼちゃは、国1/2、県1/4、生産者1/4の負担割合。

注) 補給交付金の期間は4～3月支払分（出荷期間1～12月に相当）。

② 特定指定野菜事業（5種類 8種別 51業務区分）

対象野菜	交付予約数量(t)		交付準備金 (千円)	左の内訳			補給交付 金(千円)	交付率 (%)
	元年度	対前年増減		国	県	団体		
夏ねぎ	0	△ 350	0	0	0	0	0	0.0
夏秋トマト(ニ)	32	△ 245	4,860	2,430	1,215	1,215	150	3.1
冬春トマト(ニ)	66	1	8,363	4,182	2,090	2,091	1,256	15.0
冬春なす	66	26	5,604	2,802	1,401	1,402	751	13.4
春キャベツ	43	△ 105	805	402	201	201	30	3.7
冬キャベツ	149	△ 39	2,963	1,482	741	741	1,163	39.2
冬にんじん	477	37	21,767	10,884	5,441	5,442	1,641	7.5
冬春きゅうり	309	76	14,801	7,401	3,700	3,701	60	0.4
夏秋なす	242	242	13,234	6,617	3,308	3,309	1,225	9.3
合計②	1,384	△ 357	72,398	36,199	18,097	18,102	6,275	8.7

特定野菜計①+②	16,876	780	1,035,847	484,093	275,871	275,883	18,939	1.8
					協会造成額	551,754		

<事業の推移>

年度	交付予約 数量(t)	交付準備金 (千円)	補給交付金 (千円)	交付率 (%)
22	11,734	852,918	30,685	3.6
23	12,712	904,343	42,239	4.7
24	12,693	911,935	28,760	3.2
25	13,730	963,701	37,408	3.9
26	14,666	987,803	39,004	3.9
27	14,910	1,021,447	39,324	3.8
28	14,052	967,724	14,188	1.5
29	15,775	1,027,940	29,323	2.9
30	16,096	1,041,699	16,984	1.6
元	16,876	1,035,847	18,939	1.8

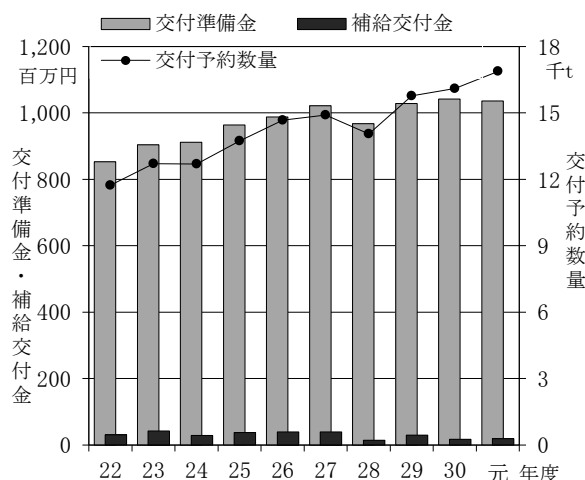

2 地域野菜価格安定対策事業

地域野菜補給交付準備金の造成と補給交付金の交付

5種類21業務区分の地域野菜を対象に、価格低落時の補給交付準備金133,852千円を造成した。交付予約数量は1,187tで、オクラが増加したものの、きゅうりやなばなの減少により、前年度より78t減少した。

また、補給金の交付額は182千円で、交付率は0.1%と低い水準であった。

対象野菜	交付予約数量(t)		交付準備金 (千円)	左の内訳			補給交付 金(千円)	交付率 (%)
	元年度	対前年増減		協会	県	団体		
きゅうり	0	△ 84	0	0	0	0	0	0.0
青ねぎ	13	7	937	312	312	313	92	9.8
アスパラガス	34	0	5,922	1,974	1,974	1,974	0	0.0
なばな	722	△ 26	79,613	26,538	26,538	26,538	0	0.0
パセリ	170	△ 6	20,047	6,682	6,682	6,682	25	0.1
オクラ	248	31	27,333	9,111	9,111	9,111	66	0.2
合計	1,187	△ 78	133,852	44,617	44,616	44,618	182	0.1

<事業の推移>

年度	交付予約 数量(t)	交付準備金 (千円)	補給交付金 (千円)	交付率 (%)
22	1,414	147,023	2,137	1.5
23	1,470	146,962	6,325	4.3
24	1,487	148,644	2,300	1.5
25	1,461	145,881	2,907	2.0
26	1,393	144,478	308	0.2
27	1,376	146,021	375	0.3
28	1,254	133,961	1,148	0.9
29	1,257	134,216	1,349	1.0
30	1,265	135,399	36	0.0
元	1,187	133,852	182	0.1

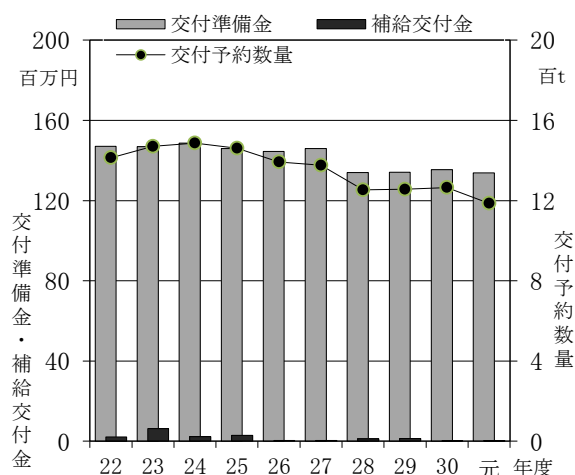

3 資金造成円滑化事業

(独)農畜産業振興機構が行う指定野菜価格安定対策資金の造成に関し、香川県の負担分を補助金として受入れ、同機構へ納付した。

4 野菜価格安定事業の推進

香川県、本会及び香川県農協(本店・地区)で生産出荷動向と交付予約数量を検討し、国と協議を行うなど、交付予約数量の適正化と事務処理の改善に取り組んだ。

<参考>

1 指定野菜価格安定対策事業（9種類 17種別 144業務区分）

対象野菜	交付予約数量(t)		交付準備金 (千円)	左の内訳			補給交付 金(千円)	交付率 (%)
	元年度	対前年増減		国	県	団体		
たまねぎ※	6,398	△ 66	219,783	159,616	30,080	30,088	47,768	21.7
秋冬だいこん※	1,695	55	34,993	25,412	4,788	4,793	22,202	63.4
冬にんじん◇	1,790	△ 64	83,071	56,636	13,213	13,222	9,702	11.7
夏秋きゅうり	1,306	△ 215	79,204	59,401	9,900	9,904	2,213	2.8
冬レタス◇	14,040	△ 256	1,060,040	698,588	180,711	180,742	186,645	17.6
冬レタス(非結球)◇	2,132	△ 507	234,611	154,610	39,991	40,011	88,940	37.9
春レタス◇	2,492	△ 180	102,247	69,713	16,266	16,269	1,654	1.6
春レタス(非結球)◇	501	△ 16	32,515	22,169	5,172	5,175	380	1.2
冬春きゅうり	484	△ 63	22,578	16,932	2,821	2,825	727	3.2
夏ねぎ(青ねぎ)	882	310	132,704	99,525	16,586	16,594	55,977	42.2
春だいこん◇	3,325	45	65,568	49,174	8,195	8,199	23,703	36.2
夏秋なす	181	76	9,962	7,469	1,244	1,249	384	3.9
秋冬ねぎ(青ねぎ)	1,080	△ 25	111,966	83,972	13,994	14,001	35,425	31.6
春ねぎ(青ねぎ)	671	49	54,489	40,865	6,810	6,814	1,268	2.3
春キャベツ※	684	91	13,321	10,493	1,412	1,416	662	5.0
冬春トマト(ミ)	1,132	△ 14	147,471	110,596	18,431	18,445	13,561	9.2
夏秋トマト(ミ)	400	245	63,534	47,649	7,940	7,946	396	0.6
合計	39,193	△ 535	2,468,057	1,712,820	377,549	377,688	491,607	19.9

注) 指定野菜は、国の制度として独立行政法人農畜産業振興機構が直接運営し、登録出荷団体である香川県農協が所定の事務を行っている。

注) 対象野菜末尾の※は重要野菜、◇は調整野菜、その他は一般野菜。

<事業の推移>

年度	交付予約 数量 (t)	交付準備金 (千円)	補給交付金 (千円)	交付率 (%)
22	51,265	3,559,592	281,961	7.9
23	48,647	2,992,927	669,362	22.4
24	46,449	2,672,019	221,247	8.3
25	44,602	2,629,942	226,791	8.6
26	42,301	2,508,868	274,783	11.0
27	41,907	2,491,743	180,411	7.2
28	37,769	2,282,531	118,909	5.2
29	38,204	2,313,195	245,812	10.6
30	39,728	2,460,907	383,424	15.6
元	39,193	2,468,057	491,607	19.9

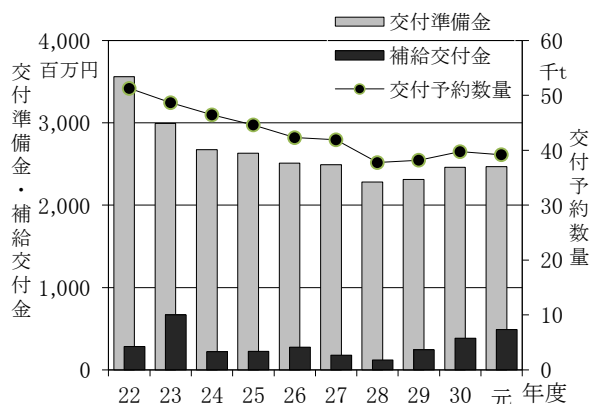

2 野菜価格安定事業（特定野菜、地域野菜、指定野菜）の交付準備金等（令和元年度）

制度区分	交付予約数量 (t)	交付準備金 (千円)	負担区分			協会造成額 (千円)	補給交付金 (千円)	交付率 (%)
			国・(協会)	県	生産者			
特定野菜	16,876	1,035,847	484,093	275,871	275,883	551,754	18,939	1.8
地域野菜	1,187	133,852	44,617	44,616	44,618	133,852	182	0.1
(指定野菜)	39,193	2,468,057	1,712,820	377,549	377,688	0	491,607	19.9
合計	57,256	3,637,756	2,241,531	698,036	698,189	685,605	510,728	14.0

<事業の推移>（特定野菜、地域野菜、指定野菜の合計）

年度	交付予約 数量 (t)	交付準備金 (千円)	補給交付金 (千円)	交付率 (%)
22	64,413	4,559,533	304,311	6.7
23	62,719	4,044,232	717,926	17.8
24	60,629	3,732,498	252,306	6.8
25	59,793	3,739,524	267,106	7.1
26	58,360	3,641,150	314,095	8.6
27	58,193	3,659,211	220,110	6.0
28	53,075	3,384,216	134,245	4.0
29	55,236	3,475,350	276,484	8.0
30	57,089	3,638,005	400,444	11.0
元	57,256	3,637,756	510,728	14.0

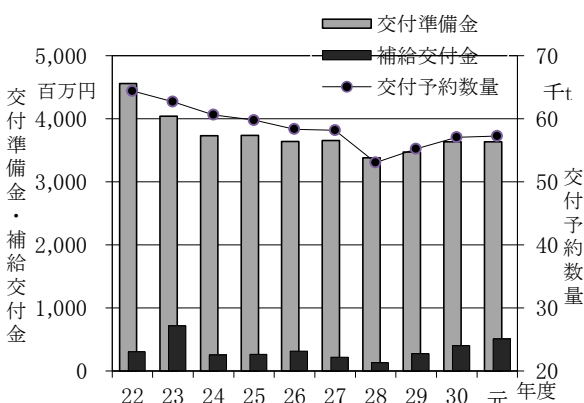

Ⅲ 果実生産出荷の安定に関する事業

1 緊急需給調整特別対策事業

うんしゅうみかんの需給の安定を図るため、生産者団体主導による自主的な計画生産、計画出荷を推進した。

これらの取組を実施した上で、うんしゅうみかんが一時的に集中出荷され、市場価格が低落するおそれがある場合に発動される緊急需給調整特別対策事業に沿って、生食用果実を加工原料用に仕向けた場合の掛かり増し経費を助成するため、本年度は事業発動に備えて、数量450 tに対して1/4の負担割合で県及び生産者（3選果場）が合計9,900千円の交付準備金の造成を行った。

本年度は市場価格の大幅な下落がなく、緊急需給調整特別対策事業の発動はなかった。

2 果樹経営支援対策事業及び果樹未収益期間支援事業

各地区の果樹産地構造改革計画に即して、担い手農家が行う優良品目・品種への改植や園内道、灌水施設などの小規模園地整備等に要する経費に対して、また、改植園地に対する果樹未収益期間支援事業として、平成30年度第1次及び第2次、令和元年度第1次、第2次及び第3次の事業計画承認園地に対し、次のとおり補助金を交付して、産地の振興や果樹農家の経営安定に努めた。

承認年度	事業内容	事業量		補助金	備考
平成30年度 (令和元年度完了)	優良品種への改植 小規模園地整備等	改植等面積	0.9ha 3.5ha	8,239,093円	第1次 第2次
	上記改植園地等に対する 未収益期間支援	対象面積	3.4ha	7,435,472円	
	計			15,674,565円	
令和元年度	優良品種への改植 小規模園地整備等	改植等面積	8.0ha 5.3ha	35,832,996円	第1次 第2次 第3次
	上記改植園地等に対する 未収益期間支援	対象面積	8.6ha	18,821,025円	
	計			54,654,021円	
合計				70,328,586円	

3 果実対策事業の推進

各地区果樹産地協議会事務局を巡回して果樹経営支援対策事業の指導を行った。また、果樹担当者会、果樹品目部会等を通じて、果実対策の円滑な推進を図った。

4 第21回全国果樹技術・経営コンクールへの参加と受賞

(公財)中央果実協会他4団体が主催する第21回全国果樹技術・経営コンクールに参加し、本県から坂出市の農事組合法人 小原紅共同組合(代表 松下良夫氏)を推薦した結果、全国果樹研究連合会会長賞を受賞した。

IV 青果物の生産や消費に関する情報収集と提供の事業

インターネットのホームページを開設し、生産消費情報や法人情報を生産者や消費者に提供した。

V 法人管理

1 総会・理事会等の開催

1) 監査

開催日時 平成31年 4月12日(金)13時
場 所 JA香川県JAビル 3階 小会議室
出席監事数 2 監事
監査事項 平成30年度事業報告、貸借対照表、財産目録、正味財産増減計算書等

2) 第1回理事会

開催日時 平成31年 4月22日(月)13時30分～14時10分
場 所 JA香川県JAビル 2階 中会議室
議決事項 ① 平成30年度事業報告及び決算書類の承認について
② 平成31年度定時総会の招集の決定について
③ 平成30年度資金運用実績の報告及び平成31年度資金運用計画の策定について
④ 平成31年度における常勤理事の役員報酬について

3) 令和元年度定時総会

開催日時 令和元年 5月27日(月)13時30分～14時10分
場 所 JA香川県JAビル 2階 中会議室
出席会員数 16会員中16会員(うち、10会員は賛成の書面議決)
議決事項 ① 平成30年度貸借対照表、正味財産増減計算書、附属明細書及び財産目録の承認について
② 役員を選任について

4) 第2回理事会

開催日時 令和元年 5月27日(月)14時20分～14時30分
場 所 JA香川県JAビル 2階 中会議室
議決事項 ① 理事長、副理事長及び専務理事の選定について

5) 第3回理事会

開催方法 決議の省略に基づく書面同意
決議のあった日 令和元年 7月29日
議決事項 ① 令和元年度第1回臨時総会の招集の決定について

6) 第1回臨時総会

開催日時 令和元年 8月26日(月)13時30分～40分
場 所 JA香川県JAビル 2階 中会議室
出席会員数 16会員中16会員(うち、13会員は賛成の書面議決)
議決事項 ① 役員の補欠選任について

7) 第4回理事会

開催日時 令和元年 8月26日(月)13時40分～50分
場 所 JA香川県JAビル 2階 中会議室
議決事項 ① 理事長及び副理事長の選定について

8) 第5回理事会

- 開催日時 令和2年2月7日(金)10時～10時40分
 場 所 JA香川県JAビル 8階 801会議室
 議決事項 ① 令和2年度事業計画及び収支予算等の承認について
 報告事項(代表理事・業務執行理事の職務の執行状況の報告)
 ① 令和元年度実績見込及び決算見込について
 ② 「特定野菜等供給産地育成価格差補給事業に係る業務方法書」の一部変更について
 ③ 「地域野菜価格安定事業に係る業務方法書」の一部変更について

2 役員名簿(令和2年3月31日)

理事・監事	氏名	所属・主な役職	就任日
理事長	港 義 弘	香川県農協 経営管理委員会会長	令和元年8月26日
副理事長	陶 山 幸 弘	香川県農協 常務理事(営農担当)	令和元年8月26日
専務理事	村 上 啓 一	学識経験	平成28年6月21日(理事)
理 事	岡 田 孝 浩	香川県農協中央会 参事	平成25年9月3日
理 事	山 神 得 央	全共連香川県本部 本部長	平成30年9月13日
理 事	岡 崎 力	香川県農業生産流通課長	令和元年5月27日
理 事	十 河 土 志 夫	高松市農林水産課長	令和元年5月27日
理 事	篠 原 光 慶	観音寺市農林水産課長	令和元年5月27日
理 事	大 西 司	三豊市農林水産課長	令和元年5月27日
監 事	勝 丸 千 晶	香川県農協 代表監事	平成31年3月19日
監 事	竹 中 浩 一 郎	公認会計士	令和元年8月26日

注：期間中の役員変更

理事・監事	氏名	当時の所属・主な役職	就任日	辞任日
理事長	廣 瀬 博 三	香川県農協 経営管理委員会会長	平成28年9月7日	令和元年8月26日
副理事長	吉 本 康	香川県農協 常務理事(営農担当)	平成28年9月7日	令和元年8月26日
理 事	丸 尾 勇 治 郎	香川県農業生産流通課長	平成29年5月30日	令和元年5月27日
理 事	関 公 昭	善通寺市農林課長	平成29年5月30日	令和元年5月27日
理 事	七 條 政 文	東かがわ市農林水産課長	平成29年5月30日	令和元年5月27日
理 事	森 末 史 博	まんのう町農林課長	平成29年5月30日	令和元年5月27日
監 事	小 亀 重 喜	香川県農協 代表監事	平成28年9月7日	令和元年8月26日

3 会員名簿(16会員)

会 員 名	住 所
香川県農業協同組合	高松市寿町1丁目3番6号
香川県農業協同組合中央会	高松市寿町1丁目3番6号
香川県信用農業協同組合連合会	高松市寿町1丁目3番6号
全国共済農業協同組合連合会香川県本部	高松市寿町1丁目3番6号
公益財団法人中央果実協会	東京都港区赤坂1-9-13三会堂ビル
香川県	高松市番町4丁目1番10号
高松市	高松市番町1丁目8番15号
丸亀市	丸亀市大手町2丁目3番1号
善通寺市	善通寺市文京町2丁目1番1号
観音寺市	観音寺市坂本町1丁目1番1号
さぬき市	さぬき市志度5385番地8
東かがわ市	東かがわ市湊1847番地1
三豊市	三豊市高瀬町下勝間2373番地 1
三木町	木田郡三木町大字氷上310番地
綾川町	綾歌郡綾川町滝宮299番地
まんのう町	仲多度郡まんのう町吉野下430番地

4 組織図

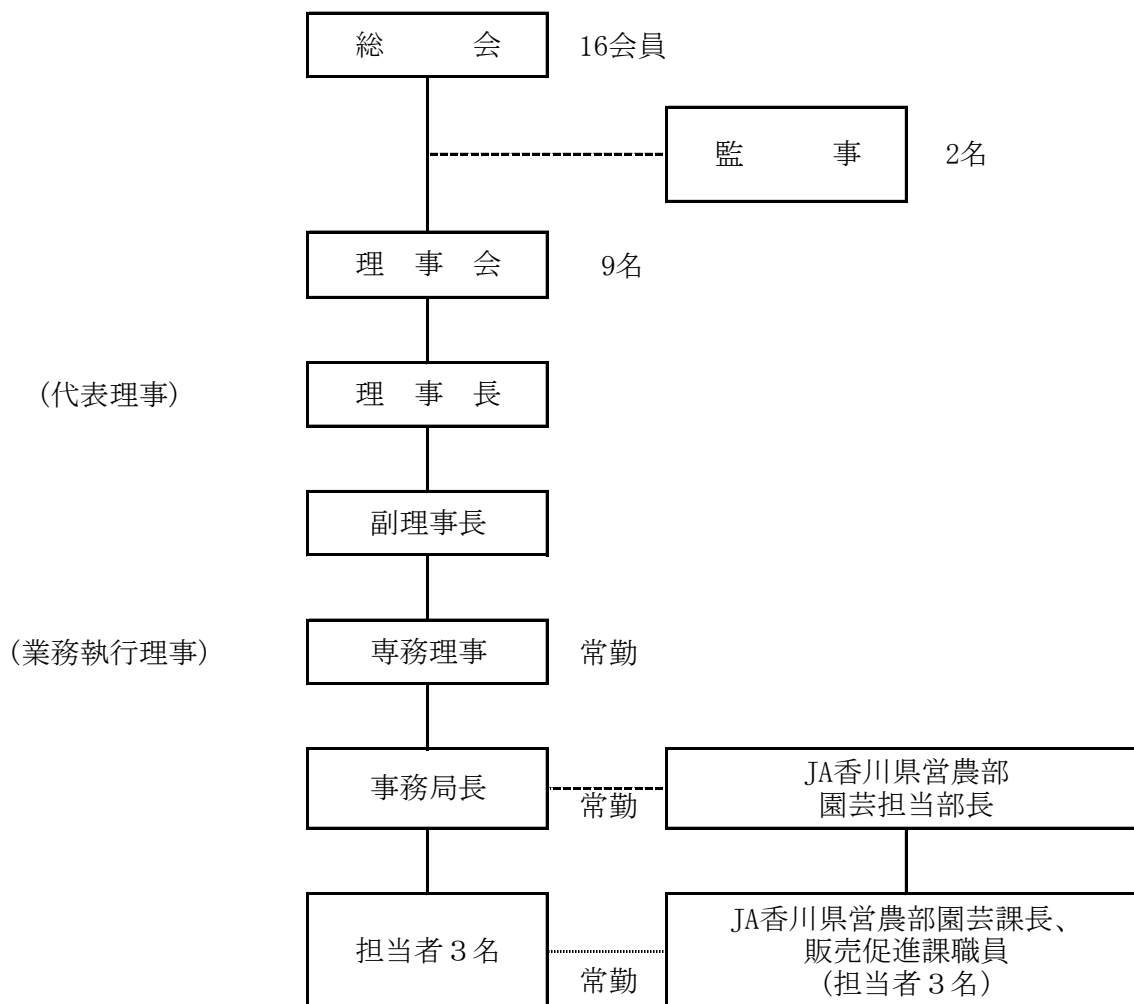

事業報告の附属明細書

I 記載すべき事項は特にない。

令和元年度決算

I 貸借対照表

(令和2年3月31日現在)

(単位:円)

科 目	本年度 R2. 3. 31	前年度 H31. 3. 31	増 減
I 資産の部			
1. 流動資産			
現金預金	29,042,366	33,383,441	△ 4,341,075
未収金	4,703,542	5,054,262	△ 350,720
流動資産合計	33,745,908	38,437,703	△ 4,691,795
2. 固定資産			
(1) 基本財産			
定期預金	77,649,000	77,649,000	0
基本財産合計	77,649,000	77,649,000	0
(2) 特定資産			
A 1 交付準備金(特定野菜)	544,568,717	545,466,470	△ 897,753
A 2 交付準備金(地域野菜)	133,669,100	135,363,346	△ 1,694,246
A 3 交付準備金(果実対策)	10,890,000	11,440,000	△ 550,000
B 1 特別業務資金(特定野菜)	130,767	65,579	65,188
B 2 特別業務資金(地域野菜)	5,923,727	5,411,870	511,857
C 1 特別積立金(野菜)	49,418,887	48,370,302	1,048,585
C 2 特別資金(果実)	156,711	155,713	998
D 地域野菜振興資金	377,000,000	377,000,000	0
特定資産合計	1,121,757,909	1,123,273,280	△ 1,515,371
(3) その他固定資産			
定期預金	75,000,000	75,000,000	0
香川県信連出資金	22,800,000	22,800,000	0
その他固定資産合計	97,800,000	97,800,000	0
固定資産合計	1,297,206,909	1,298,722,280	△ 1,515,371
資産合計	1,330,952,817	1,337,159,983	△ 6,207,166
II 負債の部			
1. 流動負債			
未払金	3,000,000	3,018,575	△ 18,575
流動負債合計	3,000,000	3,018,575	△ 18,575
2. 固定負債			
寄託金	75,000,000	75,000,000	0
固定負債合計	75,000,000	75,000,000	0
負債合計	78,000,000	78,018,575	△ 18,575
III 正味財産の部			
1. 指定正味財産			
指定正味財産合計	1,199,406,909	1,200,922,280	△ 1,515,371
(うち基本財産への充当額)	(77,649,000)	(77,649,000)	(0)
(うち特定資産への充当額)	(1,121,757,909)	(1,123,273,280)	(△ 1,515,371)
2. 一般正味財産	53,545,908	58,219,128	△ 4,673,220
正味財産合計	1,252,952,817	1,259,141,408	△ 6,188,591
負債及び正味財産合計	1,330,952,817	1,337,159,983	△ 6,207,166

Ⅱ 正味財産増減計算書

(平成31年4月1日から令和2年3月31日まで)

(単位:円)

科 目	当年度	前年度	増 減
I 一般正味財産増減の部			
1. 経常増減の部			
(1) 経常収益			
基本財産運用益	150,337	150,337	0
特定資産運用益	73,298	75,431	△ 2,133
受取補助金等	244,178,317	171,665,841	72,512,476
指定正味財産からの振替額	49,749,853	38,848,989	10,900,864
野菜事業推進事務交付金等	293,038	340,253	△ 47,215
野菜事業奨励金	0	450,000	△ 450,000
営農振興奨励金	4,703,542	5,054,262	△ 350,720
果実対策推進事務交付金等	990,298	1,169,370	△ 179,072
資金造成円滑化事業補助金	118,113,000	41,395,500	76,717,500
果樹経営支援対策事業等補助金	70,328,586	84,407,467	△ 14,078,881
雑収益	459,291	595,866	△ 136,575
受取利息	3,291	3,066	225
受取配当金	456,000	592,800	△ 136,800
経常収益計	244,861,243	172,487,475	72,373,768
(2) 経常費用			
事業費	248,057,907	174,836,201	73,221,706
特定野菜補給交付金	18,938,818	16,983,610	1,955,208
地域野菜補給交付金	182,480	35,554	146,926
果樹緊急需給交付金	0	0	0
特定野菜負担金精算金	27,337,676	20,747,961	6,589,715
地域野菜負担金精算金	2,740,879	828,864	1,912,015
果樹緊急需給負担金精算金	550,000	253,000	297,000
果樹特別資金特別事業補助金	0	0	0
小 計	49,749,853	38,848,989	10,900,864
資金造成円滑化事業納付金	118,113,000	41,395,500	76,717,500
果樹経営支援対策事業等補助金	70,328,586	84,407,467	△ 14,078,881
青果物生産出荷情報提供事業	0	0	0
計	238,191,439	164,651,956	△ 3,178,017
役員報酬	2,621,160	2,651,400	△ 30,240
事務委託費	5,400,000	5,400,000	0
福利厚生費	510,840	502,200	8,640
旅費交通費	328,550	282,990	45,560
通信運搬費	141,883	161,710	△ 19,827
消耗品費	0	0	0
印刷製本費	329,184	322,574	6,610
図書研修費	31,476	31,476	0
賃借料	456,408	759,418	△ 303,010
会議費	45,817	70,225	△ 24,408
雑費	1,150	2,252	△ 1,102
計	9,866,468	10,184,245	△ 317,777
管理費	1,476,556	1,581,795	△ 105,239
役員報酬	582,060	585,420	△ 3,360
事務委託費	600,000	600,000	0
福利厚生費	67,707	66,592	1,115
旅費交通費	27,680	48,080	△ 20,400
通信運搬費	32,380	34,201	△ 1,821

(単位:円)

科 目	当年度	前年度	増 減
消耗品費	48,919	57,414	△ 8,495
印刷製本費	58,968	65,880	△ 6,912
図書研修費	0	0	0
支払賦課金	0	70,000	△ 70,000
会議費	4,816	2,408	2,408
雑費	54,026	51,800	2,226
経常費用計	249,534,463	176,417,996	73,116,467
評価損益等調整前当期経常増減額	△ 4,673,220	△ 3,930,521	△ 742,699
評価損益等計	0	0	0
当期経常増減額	△ 4,673,220	△ 3,930,521	△ 742,699
2. 経常外増減の部			
(1) 経常外収益			
経常外収益計	0	0	0
(2) 経常外費用			
経常外費用計	0	0	0
当期経常外増減額	0	0	0
当期一般正味財産増減額	△ 4,673,220	△ 3,930,521	△ 742,699
一般正味財産期首残高	58,219,128	62,149,649	△ 3,930,521
一般正味財産期末残高	53,545,908	58,219,128	△ 4,673,220
II 指定正味財産増減の部			0
特定資産運用益	618,904	615,634	3,270
受取補助金等	13,231,219	16,530,694	△ 3,299,475
特定野菜交付金補助金	13,231,219	16,530,694	△ 3,299,475
地域野菜交付金補助金	0	0	0
果樹緊急需給交付金補助金	0	0	0
受取負担金	34,384,359	32,662,234	1,722,125
特定野菜負担金	32,147,522	30,845,623	1,301,899
地域野菜負担金	2,236,837	1,673,611	563,226
果樹緊急需給負担金	0	143,000	△ 143,000
一般正味財産への振替額	△ 49,749,853	△ 38,848,989	△ 10,900,864
当期指定正味財産増減額	△ 1,515,371	10,959,573	△ 12,474,944
指定正味財産期首残高	1,200,922,280	1,189,962,707	10,959,573
指定正味財産期末残高	1,199,406,909	1,200,922,280	△ 1,515,371
III 正味財産期末残高	1,252,952,817	1,259,141,408	△ 6,188,591

Ⅲ 正味財産増減計算書内訳表

(平成31年 4月 1日から令和2年 3月31日まで)

(単位：円)

科 目	公益目的事業会計 (公1)			法人会計	合 計	備 考
	野菜事業	果実事業	小 計			
I 一般正味財産増減の部						
1. 経常増減の部						
(1) 経常収益						
基本財産運用益	0	0	0	150,337	150,337	
特定資産運用益	73,298	0	73,298	0	73,298	
受取補助金等	169,957,662	73,750,300	243,707,962	470,355	244,178,317	
指定正味財産からの振替額	49,199,853	550,000	49,749,853	0	49,749,853	(独)農畜産業振興機構から
野菜事業推進事務交付金等	293,038	0	293,038	0	293,038	指定特別業務資金運用収入
野菜事業奨励金	0	0	0	0	0	
営農振興奨励金	2,351,771	1,881,416	4,233,187	470,355	4,703,542	J A香川県から
果実対策推進事務交付金等	0	990,298	990,298	0	990,298	(公財)中央果実協会から
資金造成円滑化事業補助金	118,113,000	0	118,113,000	0	118,113,000	香川県から
果樹経営支援対策事業等補助金	0	70,328,586	70,328,586	0	70,328,586	(公財)中央果実協会から
雑収益	0	0	0	459,291	459,291	
受取利息	0	0	0	3,291	3,291	J A香川県から
受取配当金	0	0	0	456,000	456,000	香川県信連から
経常収益計	170,030,960	73,750,300	243,781,260	1,079,983	244,861,243	
(2) 経常費用						
事業費	172,391,873	75,666,034	248,057,907	0	248,057,907	
特定野菜補給交付金	18,938,818	0	18,938,818	0	18,938,818	
地域野菜補給交付金	182,480	0	182,480	0	182,480	
果樹緊急需給交付金	0	0	0	0	0	
特定野菜負担金精算金	27,337,676	0	27,337,676	0	27,337,676	生産者団体精算金返戻
地域野菜負担金精算金	2,740,879	0	2,740,879	0	2,740,879	生産者団体精算金返戻
果樹緊急需給負担金精算金	0	550,000	550,000	0	550,000	生産者団体精算金返戻
果樹特別資金特別事業補助金	0	0	0	0	0	H23年度から実施
小 計	49,199,853	550,000	49,749,853	0	49,749,853	指定正味財産からの振替額
資金造成円滑化事業納付金	118,113,000	0	118,113,000	0	118,113,000	(独)農畜産業振興機構へ
果樹経営支援対策事業等補助金	0	70,328,586	70,328,586	0	70,328,586	改植等・未収益補助金
青果物生産出荷情報提供事業	0	0	0	0	0	
計	167,312,853	70,878,586	238,191,439	0	238,191,439	
役員報酬	1,456,200	1,164,960	2,621,160	0	2,621,160	専務理事
事務委託費	3,000,000	2,400,000	5,400,000	0	5,400,000	JA香川県(人件費相当)
福利厚生費	283,800	227,040	510,840	0	510,840	法定福利費
旅費交通費	85,570	242,980	328,550	0	328,550	
通信運搬費	77,881	64,002	141,883	0	141,883	
消耗品費	0	0	0	0	0	
印刷製本費	135,864	193,320	329,184	0	329,184	
図書研修費	15,738	15,738	31,476	0	31,476	
賃借料	0	456,408	456,408	0	456,408	GPS測量器リース代
会議費	22,817	23,000	45,817	0	45,817	
雑費	1,150	0	1,150	0	1,150	振込手数料等
計	5,079,020	4,787,448	9,866,468	0	9,866,468	
管理費	0	0	0	1,476,556	1,476,556	
役員報酬	0	0	0	582,060	582,060	専務理事・監事
事務委託費	0	0	0	600,000	600,000	JA香川県(人件費相当)
福利厚生費	0	0	0	67,707	67,707	法定福利費・健康診断科負担金
旅費交通費	0	0	0	27,680	27,680	
通信運搬費	0	0	0	32,380	32,380	
消耗品費	0	0	0	48,919	48,919	

(単位：円)

科 目	公益目的事業会計 (公1)			法人会計	合 計	備 考
	野菜事業	果実事業	小 計			
印刷製本費	0	0	0	58,968	58,968	事業計画、実績報告等
図書研修費	0	0	0	0	0	
支払賦課金	0	0	0	0	0	
会議費	0	0	0	4,816	4,816	
雑費	0	0	0	54,026	54,026	
経常費用計	172,391,873	75,666,034	248,057,907	1,476,556	249,534,463	
評価損益等調整前当期経常増減額	△2,360,913	△1,915,734	△4,276,647	△396,573	△4,673,220	
評価損益等計	0	0	0	0	0	
当期経常増減額	△2,360,913	△1,915,734	△4,276,647	△396,573	△4,673,220	
2. 経常外増減の部						
(1) 経常外収益						
経常外収益計	0	0	0	0	0	
(2) 経常外費用						
経常外費用計	0	0	0	0	0	
当期経常外増減額	0	0	0	0	0	
当期一般正味財産増減額	△2,360,913	△1,915,734	△4,276,647	△396,573	△4,673,220	
一般正味財産期首残高					58,219,128	
一般正味財産期末残高					53,545,908	
II 指定正味財産増減の部						
特定資産運用益	617,906	998	618,904	0	618,904	
受取補助金等	13,231,219	0	13,231,219	0	13,231,219	
特定野菜交付金補助金	13,231,219	0	13,231,219	0	13,231,219	
香川県	4,805,300	0	4,805,300	0	4,805,300	
(独) 農畜産業振興機構	8,425,919	0	8,425,919	0	8,425,919	
地域野菜交付金補助金	0	0	0	0	0	香川県補助金
果樹緊急需給交付金補助金	0	0	0	0	0	
香川県	0	0	0	0	0	
(公財)中央果実協会	0	0	0	0	0	
受取負担金	34,384,359	0	34,384,359	0	34,384,359	
特定野菜負担金	32,147,522	0	32,147,522	0	32,147,522	生産者団体負担金
地域野菜負担金	2,236,837	0	2,236,837	0	2,236,837	生産者団体負担金
果樹緊急需給負担金	0	0	0	0	0	生産者団体負担金
一般正味財産への振替額	△49,199,853	△550,000	△49,749,853	0	△49,749,853	特定資産からの振替金
当期指定正味財産増減額	△966,369	△549,002	△1,515,371	0	△1,515,371	
指定正味財産期首残高					1,200,922,280	
指定正味財産期末残高					1,199,406,909	
III 正味財産期末残高					1,252,952,817	

(注) 貸借対照表を公益目的事業会計及び法人会計ごとに区分していないため、一般正味財産期首残高、一般正味財産期末残高、指定正味財産期首残高、指定正味財産期末残高及び正味財産期末残高は合計欄のみ記載している。

IV 財務諸表に対する注記

1. 会計基準について

新公益法人会計基準（内閣府公益認定等委員会。平成21年10月改正）に準拠している。

2. 重要な会計方針

(1) 消費税等の会計処理

消費税の会計処理は、税込方式によっている。

3. 基本財産及び特定資産の増減額及びその残高

(単位：円)

科 目	前期末残高	当期増加額	当期減少額	当期末残高
基本財産				
定期預金	77,649,000	0	0	77,649,000
小 計	77,649,000	0	0	77,649,000
特定資産				
A1 交付準備金(特定野菜)	545,466,470	45,509,116	△ 46,406,869	544,568,717
A2 交付準備金(地域野菜)	135,363,346	2,261,008	△ 3,955,254	133,669,100
A3 交付準備金等(果樹対策)	11,440,000	998	△ 550,998	10,890,000
B1 特別業務資金(特定野菜)	65,579	65,190	△ 2	130,767
B2 特別業務資金(地域野菜)	5,411,870	511,909	△ 52	5,923,727
C1 特別積立金資産(野菜)	48,370,302	1,048,585	0	49,418,887
C2 特別資金資産(果実)	155,713	998	0	156,711
D 地域野菜振興資金	377,000,000	0	0	377,000,000
小 計	1,123,273,280	49,397,804	△ 50,913,175	1,121,757,909
合 計	1,200,922,280	49,397,804	△ 50,913,175	1,199,406,909

4. 基本財産及び特定資産の財源等の内訳

(単位：円)

科 目	当期末残高	(うち指定正味財産からの充当額)	(うち一般正味財産からの充当額)	(うち負債に対応する額)
基本財産				
定期預金	77,649,000	(77,649,000)	-	-
小 計	77,649,000	(77,649,000)	-	-
特定資産				
A1 交付準備金(特定野菜)	544,568,717	(544,568,717)	-	-
A2 交付準備金(地域野菜)	133,669,100	(133,669,100)	-	-
A3 交付準備金等(果樹対策)	10,890,000	(10,890,000)	-	-
B1 特別業務資金(特定野菜)	130,767	(130,767)	-	-
B2 特別業務資金(地域野菜)	5,923,727	(5,923,727)	-	-
C1 特別積立金資産(野菜)	49,418,887	(49,418,887)	-	-
C2 特別資金資産(果実)	156,711	(156,711)	-	-
D 地域野菜振興資金	377,000,000	(377,000,000)	-	-
小 計	1,121,757,909	(1,121,757,909)	-	-
合 計	1,199,406,909	(1,199,406,909)	-	-

5. 補助金等の内訳並びに交付者、当期の増減額及び残高

(単位：円)

補助金等の名称	交付者	前期末 残高	当期 増加額	当期 減少額	当期末 残高	貸借対照表上 の記載区分
特定野菜等供給産地 育成価格差補給事業	農畜産業 振興機構	0	8,425,919	△ 8,425,919	0	特定資産
	香川県	272,728,600	4,805,300	△ 5,253,600	272,280,300	
	生産者 団体	272,737,870	32,147,522	△ 32,596,975	272,288,417	
小 計		545,466,470	45,378,741	△ 46,276,494	544,568,717	—
地域野菜価格安定 対策事業	香川県	45,120,100	0	△ 564,400	44,555,700	特定資産
	生産者 団体	45,122,134	2,236,837	△ 2,801,934	44,557,037	
	青果物 協会	45,121,112	0	△ 564,749	44,556,363	
小 計		135,363,346	2,236,837	△ 3,931,083	133,669,100	—
果実生産出荷 安定対策 緊急需給調整特別 対策事業	中央果 実協会	0	0	0	0	特定資産 (県余剰額 990千円を 留保積立)
	香川県	5,940,000	0	0	5,940,000	
	生産者 団体	5,500,000	0	△ 550,000	4,950,000	
小 計		11,440,000	0	△ 550,000	10,890,000	—
果樹経営支援対策等 事業費補助金	中央果 実協会	0	70,328,586	△ 70,328,586	0	—
果実加工需要対応 産地育成事業補助金	中央果 実協会	0	0	0	0	—
野菜価格安定事業 推進委託料等	農畜産業 振興機構	0	293,038	△ 293,038	0	—
果樹対策推進事務費等	中央果 実協会	0	990,298	△ 990,298	0	—
合 計		692,269,816	119,227,500	△ 122,369,499	689,127,817	

(注) 3の特定資産等に係る、国(農畜産業振興機構、中央果実協会)、香川県の令和元年度内の補助金等について、再掲している。なお、3の増減額には利息及びその振替を含むので、3、5の増減額は一致しない。

6. その他参考となる重要な事項

(1) 基本財産の出捐者別明細書

令和2年3月31日現在

区 分	会 員 名	金 額 (円)
1 出捐金	香川県	25,000,000
2 運営基金	香川県農業協同組合中央会	100,000
	香川県信用農業協同組合連合会	850,000
	全国共済農業協同組合連合会香川県本部	550,000
	香川県農業協同組合	51,149,000
	小 計	52,649,000
	合 計	77,649,000

(2) 寄託金(固定負債)の明細

令和2年3月31日現在

区 分	会 員 名	金 額 (円)
寄託金	公益財団法人中央果実協会	50,000,000
	香川県信用農業協同組合連合会	760,000
	全国共済農業協同組合連合会香川県本部	500,000
	香川県農業協同組合	23,740,000
	計	75,000,000

(3) 地域野菜振興資金

令和2年3月31日現在

会員名	金額(円)	会員等名	金額(円)
香川県	160,989,000	香川県信連	1,198,000
高松市	3,076,200	全共連県本部	799,224
丸亀市	1,238,900	香川県農協	54,661,776
善通寺市	702,300		
観音寺市	7,844,900		
さぬき市	1,201,000	小 計	56,659,000
東かがわ市	720,000		
三豊市	4,736,100		
三木町	1,774,200	青果物協会	135,890,000
綾川町	1,149,000		
まんのう町	1,019,400		
小 計	184,451,000	合 計	377,000,000

V 附属明細書

1. 基本財産及び特定資産の明細

「財務諸表に対する注記」に記載している。

2. 引当金の明細

該当なし

VI 財産目録

(令和2年3月31日現在)

(単位:円)

貸借対照表科目		場所・物量等	使用目的等	金額	
(流動資産)					
	預金 普通預金			29,042,366 1,042,366	
	定期預金	法人会計0001935 JA定期R2.4.1① JA定期R2.4.1② JA定期R2.10.4③	運転資金として、事業推進事務費、法人の管理費等に使用	1,042,366 28,000,000 10,000,000 10,000,000 8,000,000	
	未収金	受入奨励金香川県農業協同組合	事業推進事務費、法人の管理費等に使用	4,703,542	
	流動資産合計			33,745,908	
(固定資産)					
基本財産				77,649,000	
特定資産	定期預金	JA定期R8.4.20 JA定期R6.10.22	会員団体から拠出を受けた財産で、運用益を管理費に使用	77,649,000 25,000,000 52,649,000	
	特定資産合計			1,121,757,909	
	A1 交付準備金 (特定野菜)	JA普通0001946(特定野菜) JA定期R2.4.1① JA定期R2.4.1② JA定期R2.4.1③ JA定期R2.4.12① JA定期R2.4.12② JA定期R2.4.26 JA定期R2.5.29 JA定期R2.11.26	県と生産者団体の負担金を準備金として保有し、野菜の平均単価が基準以下になった場合、機構から国の補助金を受けるとともに準備金を取り崩して、生産者に補給金を交付する。また、交付予約数量の減少など造成額を上回る生産者団体の負担金は精算金として返戻する。	544,568,717 31,568,717 28,000,000 25,000,000 50,000,000 300,000,000 35,000,000 10,000,000 50,000,000 15,000,000	
	A2 交付準備金 (地域野菜)	JA普通0001957(地域野菜) JA定期R2.5.29 JA定期R2.6.28 JA定期R2.12.17 JA定期R3.1.17 JA定期R3.1.24	県と生産者団体と協会の負担金を準備金として保有し、野菜の平均単価が基準以下になった場合、準備金を取り崩して、生産者に補給金を交付する。また、交付予約数量の減少など造成額を上回る生産者団体の負担金は精算金として返戻する。	133,669,100 4,379,100 30,000,000 20,000,000 23,970,000 10,000,000 45,320,000	
	A3 交付準備金 (果実対策)	JA普通0004718(緊急需給) JA定期R2.12.22	県と生産者の負担金を準備金として保有し、価格低落のおそれがある場合、加工原料用仕向けに助成する。	10,890,000 1,030,000 9,860,000	
	B1 特別業務資金 (特定野菜)	JA普通0001979(特定野菜)	特定野菜準備金に係る県の資金や運用益を管理する資金で、県の指示により準備金等に繰り入れる。	130,767 130,767	
	B2 特別業務資金 (地域野菜)	JA普通0001980(地域野菜)	地域野菜準備金に係る県の資金や運用益を管理する資金で、県の指示により準備金等に繰り入れる。	5,923,727 5,923,727	
	C1 特別積立金 (野菜)	JA普通0003232(特別積立金) JA定期R2.4.1① JA定期R2.4.1② JA定期R2.4.26	地域野菜準備金に係る協会負担の資金や運用益を管理する資金	49,418,887 1,418,887 20,000,000 20,000,000 8,000,000	
	C2 特別資金 (果実対策)	JA普通0003102(特別資金)	果実対策の交付準備金の運用益を積立た資金で、中央果実協会の承認を得て特別事業の補助金に使用	156,711 156,711	
	D 地域野菜振興資金	JA定期R6.12.18	会員等から拠出された資金で、運用益を特別積立金(野菜)に繰り入れ、地域野菜価格安定事業に使用	377,000,000	
	その他固定資産				97,800,000
		定期預金	JA定期R8.4.20	従来、基本財産として処理していた出資金(固定負債で「寄託金」)	75,000,000
		香川県信連出資金	香川県信連 出資金	将来の協会事業に備えて管理	22,800,000
	固定資産合計				1,297,206,909
	資産合計				1,330,952,817
(流動負債)					
	未払金	香川県農業協同組合	事務委託費(人件費相当)の未払い	3,000,000	
流動負債合計				3,000,000	
(固定負債)					
	寄託金	公益財団法人中央果実協会 香川県農業協同組合 香川県信用農業協同組合 全共連 香川県本部	果実基金事業の実施のために出資された拠出金であるが、果実事業の終了時、又は法人解散時の補助金等の返還に備えている。	75,000,000 50,000,000 23,740,000 760,000 500,000	
固定負債合計				75,000,000	
負債合計				78,000,000	
正味財産				1,252,952,817	

VII 監査報告書

公益社団法人香川県青果物協会

理事長 港 義 弘 殿

令和2年4月15日

公益社団法人香川県青果物協会

監 事 勝 丸 千 晶 (印)

監 事 竹 中 浩 一 郎 (印)

私たち監事は、平成31年4月1日～令和2年3月31日までの事業年度の事業実績と決算の状況について、監査をいたしました。その方法及び結果について、次のとおり報告いたします。

1 監査の方法及びその内容

各監事は、理事及び職員等からその職務の執行状況について報告を受け、必要に応じて説明を求め、重要な決裁書類等を閲覧し、業務及び財産の状況を調査いたしました。以上の方法に基づき、当該事業年度に係る事業報告について検討いたしました。

さらに、会計帳簿又はこれに関する資料の調査を行い、当該事業年度に係る計算書類(貸借対照表及び正味財産増減計算書)及びその附属明細書並びに財産目録について検討いたしました。

2 監査意見

(1) 事業報告等の監査結果

- ① 事業報告及びその附属明細書は、法令及び定款に従い、法人の状況を正しく示しているものと認めます。
- ② 理事の職務の執行に関する不正の行為又は法令若しくは定款に違反する重大な事実はありません。

(2) 計算書類及びその附属明細書並びに財産目録の監査結果

計算書類及びその附属明細書並びに財産目録は、法人の財産及び損益の状況をすべての重要な点において適正に示しているものと認めます。