

平成 30 年 度

〔平成30年4月1日から
平成31年3月31日まで〕

業 務 報 告 書

公益社団法人 香川県青果物協会

住所 高松市一宮町刷塚1431-1

電話 (087)818-4125

目 次

平成30年度事業報告

I 青果物の生産出荷の安定に関する事業の概要	1
II 野菜価格安定に関する事業	2
III 果実生産出荷の安定に関する事業	5
IV 青果物の生産や消費に関する情報収集と提供の事業	6
V 法人管理	6
事業報告の附属明細書	8

平成30年度決算書類

I 貸借対照表	9
II 正味財産増減計算書	10
III 正味財産増減計算書内訳表	12
IV 財務諸表に対する注記	14
V 附属明細書	16
VI 財産目録	17
VII 監査報告書	18

平成30年度事業報告書

(平成30年4月1日～平成31年3月31日)

I 青果物の生産出荷の安定に関する事業の概要

平成30年4月1日から

平成30年度青果物の生産出荷の安定に関する主要事業の一覧

区分	事業名	事業概要
野菜 価格 安定	特定野菜等供給産地育成価格差補給事業	国が定める指定野菜に準ずる特定野菜等に係る準備金の造成と補給金の交付を行った。
	地域野菜価格安定対策事業	県が定める地域野菜に係る準備金の造成と補給金の交付を行った。
果実 生産 出荷 安定	緊急需給調整特別対策事業	うんしゅうみかんの価格低落時に、市場隔離経費に対し助成金を交付する。
	果樹経営支援対策事業及び果樹未収益期間支援事業	担い手が行う優良品種等への改植や園地整備事業等及び改植園地の未収益期間支援事業に助成金を交付した。

II 野菜価格安定に関する事業

1 特定野菜等供給産地育成価格差補給事業

特定野菜等補給交付準備金の造成と補給交付金の交付

15種類17種別131業務区分の特定野菜等（特定野菜・指定野菜）を対象に、価格低落時の補給交付準備金1,041,699千円（協会での造成額552,853千円）を造成した。交付予約数量は16,096 tで、ブロッコリーなどの増加により、前年度に比べ321 t増加した。

また、補給金の交付額は夏ねぎなどを対象に16,984千円で、交付率は1.6%とやや平低くなった。

① 特定野菜事業（9種類 87業務区分）

対象野菜	交付予約数量(t)		補給準備金 (千円)	左の内訳			補給交付 金(千円)	交付率 (%)
	30年度	対前年増減		国	県	団体		
いちご	690	△ 34	89,049	29,683	29,683	29,683	0	0.0
さやいんげん	0	△ 10	0	0	0	0	0	
えだまめ	112	△ 16	11,827	3,942	3,942	3,942	0	0.0
セルリー	651	10	30,591	10,197	10,196	10,198	1,025	3.4
にんにく	425	△ 20	54,777	18,259	18,259	18,260	0	0.0
ブロッコリー	11,022	195	557,459	278,730	139,364	139,366	1,788	0.3
そらまめ	26	△ 6	1,604	535	535	535	2	0.1
スイートコーン	675	218	27,008	13,504	6,752	6,752	1,506	5.6
アスパラガス	681	△ 12	127,811	63,906	31,952	31,954	77	0.1
こまつな	73	0	4,170	1,390	1,390	1,391	269	6.5
合計①	14,355	325	904,297	420,145	242,071	242,080	4,668	0.5

注) ブロッコリー、スイートコーン及びアスパラガスは、国1/2、県1/4、生産者1/4の負担割合。

注) 補給交付金の期間は4～3月支払分（出荷期間1～12月に相当）。

② 特定指定野菜事業（6種類 8種別 44業務区分）

対象野菜	交付予約数量(t)		補給準備金 (千円)	左の内訳			補給交付 金(千円)	交付率 (%)
	30年度	対前年増減		国	県	団体		
夏ねぎ(青ねぎ)	350	△ 3	42,630	21,315	10,657	10,658	7,528	17.7
夏秋トマト(ニ)	277	△ 12	44,175	22,088	11,044	11,044	1,407	3.2
冬春トマト(ニ)	65	△ 19	8,457	4,229	2,114	2,115	522	6.2
冬春なす	40	△ 5	3,494	1,747	874	874	1,071	30.7
春キャベツ	148	45	2,896	1,448	724	724	70	2.4
冬キャベツ	188	△ 10	3,739	1,870	935	935	388	10.4
冬にんじん	440	0	21,409	10,704	5,352	5,352	896	4.2
冬春きゅうり	233	0	10,602	5,301	2,650	2,651	433	4.1
合計②	1,741	△ 4	137,403	68,701	34,349	34,352	12,316	9.0

特定野菜計①+②	16,096	321	1,041,699	488,846	276,420	276,432	16,984	1.6
----------	--------	-----	-----------	---------	---------	---------	--------	-----

協会造成額 552,853

<事業の推移>

年度	交付予約 数量(t)	補給準備金 (千円)	補給交付金 (千円)	交付率 (%)
21	10,178	848,444	58,917	6.9
22	11,734	852,918	30,685	3.6
23	12,712	904,343	42,239	4.7
24	12,693	911,935	28,760	3.2
25	13,730	963,701	37,408	3.9
26	14,666	987,803	39,004	3.9
27	14,910	1,021,447	39,324	3.8
28	14,052	967,724	14,188	1.5
29	15,775	1,027,940	29,323	2.9
30	16,096	1,041,699	16,984	1.6

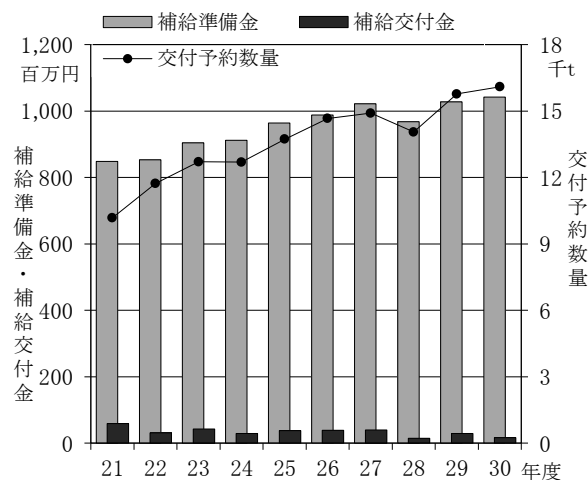

2 地域野菜価格安定対策事業

地域野菜補給交付準備金の造成と補給交付金の交付

6種類19業務区分の地域野菜を対象に、価格低落時の補給交付準備金135,399千円を造成した。交付予約数量は1,265 tで、なばなが減少したものの、オクラなどの増加により、前年度より8 t増加した。

また、補給金の交付額は36千円で、交付率は0.03%と低い水準であった。

対象野菜	交付予約数量(t)		補給準備金 (千円)	左の内訳			補給交付 金(千円)	交付率 (%)
	30年度	対前年増減		協会	県	団体		
きゅうり	84	0	2,641	880	880	881	0	0.0
青ねぎ	6	△ 4	436	145	145	146	36	8.2
アスパラガス	34	4	5,950	1,983	1,983	1,984	0	0.0
なばな	748	△ 8	82,425	27,475	27,475	27,475	0	0.0
パセリ	176	0	21,206	7,069	7,069	7,069	0	0.0
オクラ	217	16	22,740	7,580	7,580	7,580	0	0.0
合 計	1,265	8	135,399	45,133	45,132	45,134	36	0.0

<事業の推移>

年度	交付予約 数量(t)	補給準備金 (千円)	補給交付金 (千円)	交付率 (%)
21	1,419	146,767	7,632	5.2
22	1,414	147,023	2,137	1.5
23	1,470	146,962	6,325	4.3
24	1,487	148,644	2,300	1.5
25	1,461	145,881	2,907	2.0
26	1,393	144,478	308	0.2
27	1,376	146,021	375	0.3
28	1,254	133,961	1,148	0.9
29	1,257	134,216	1,349	1.0
30	1,265	135,399	36	0.0

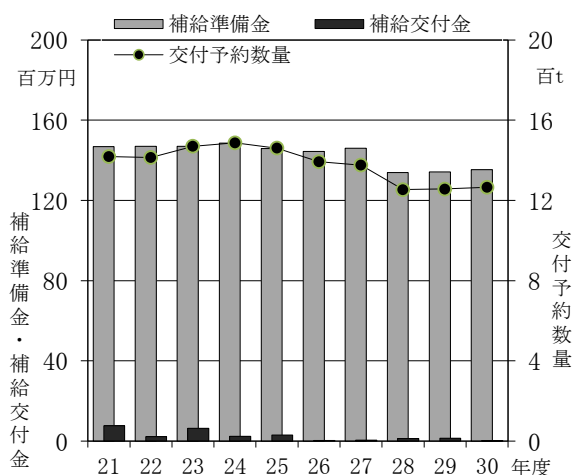

3 資金造成円滑化事業

(独)農畜産業振興機構が行う指定野菜価格安定対策資金の造成に関し、香川県の負担分を補助金として受入れ、同機構へ納付した。

4 野菜価格安定事業の推進

香川県、本会及び香川県農協(本店・地区)で生産出荷動向と交付予約数量を検討し、国と協議を行うなど、交付予約数量の適正化と事務処理の改善に取り組んだ。

<参考>

1 指定野菜価格安定対策事業（9種類 124業務区分）

対象野菜	交付予約数量(t)		補給準備金 (千円)	左の内訳			補給交付 金(千円)	交付率 (%)
	30年度	対前年増減		国	県	団体		
たまねぎ※	6,464	534	199,896	145,174	27,358	27,365	1,261	0.6
秋冬だいこん※	1,640	110	33,923	24,636	4,642	4,646	737	2.2
冬にんじん◇	1,854	276	84,869	57,862	13,499	13,508	1,035	1.2
夏秋きゅうり	1,521	△ 33	89,205	66,901	11,150	11,155	567	0.6
冬レタス◇	14,296	△ 490	1,073,207	707,265	182,957	182,986	176,044	16.4
冬レタス(非結球)◇	2,639	762	294,102	193,816	50,134	50,153	71,153	24.2
春レタス◇	2,672	△ 59	109,785	74,851	17,465	17,470	31,885	29.0
春レタス(非結球)◇	517	299	33,360	22,744	5,306	5,310	15,773	47.3
冬春きゅうり	547	△ 13	24,332	18,248	3,040	3,045	1,420	5.8
夏ねぎ(青ねぎ)	572	△ 62	91,074	68,301	11,383	11,391	6,929	7.6
春だいこん◇	3,280	230	66,881	50,159	8,359	8,363	46,257	69.2
夏秋なす	105	△ 20	5,747	4,309	718	721	9	0.2
秋冬ねぎ(青ねぎ)	1,105	19	118,632	88,970	14,827	14,836	14,008	11.8
春ねぎ(青ねぎ)	622	△ 5	50,696	38,021	6,336	6,340	1,758	3.5
春キャベツ※	593	△ 75	11,906	9,378	1,261	1,267	1,477	12.4
冬春トマト(ミ)	1,146	55	149,441	112,075	18,677	18,690	12,774	8.5
夏秋トマト(ミ)	155	△ 4	23,851	17,886	2,980	2,986	337	1.4
合計	39,728	1,524	2,460,907	1,700,596	380,086	380,226	383,424	15.6

注) 指定野菜は、国の制度として独立行政法人農畜産業振興機構が直接運営し、登録出荷団体である香川県農協が所定の事務を行っている。

注) 対象野菜末尾の※は重要野菜、◇は調整野菜、その他は一般野菜。

<事業の推移>

年度	交付予約 数量 (t)	補給準備金 (千円)	補給交付金 (千円)	交付率 (%)
21	51,435	3,553,685	537,060	15.1
22	51,265	3,559,592	281,961	7.9
23	48,647	2,992,927	669,362	22.4
24	46,449	2,672,019	221,247	8.3
25	44,602	2,629,942	226,791	8.6
26	42,301	2,508,868	274,783	11.0
27	41,907	2,491,743	180,411	7.2
28	37,769	2,282,531	118,909	5.2
29	38,204	2,313,195	245,812	10.6
30	39,728	2,460,907	383,424	15.6

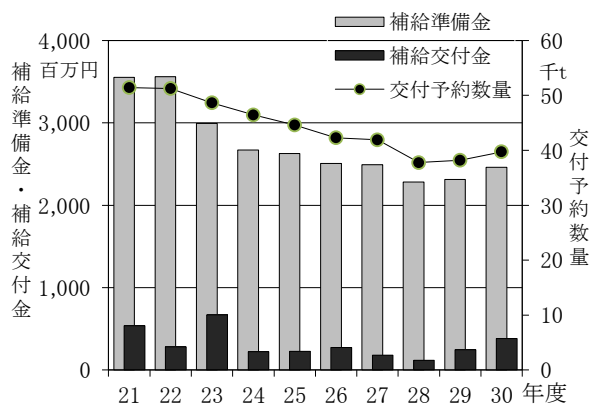

2 野菜価格安定事業（特定野菜、地域野菜、指定野菜）の補給準備金等（平成30年度）

制度区分	交付予約数 量 (t)	補給準備金 (千円)	負担区分			協会造成額 (千円)	補給交付金 (千円)	交付率 (%)
			国・(協会)	県	生産者			
特定野菜	16,096	1,041,699	488,846	276,420	276,432	552,853	16,984	1.6
地域野菜	1,265	135,399	45,133	45,132	45,134	135,399	36	0.0
(指定野菜)	39,728	2,460,907	1,700,596	380,086	380,226	0	383,424	15.6
合計	57,089	3,638,005	2,234,575	701,637	701,792	688,251	400,444	11.0

<事業の推移>（特定野菜、地域野菜、指定野菜の合計）

年度	交付予約 数量 (t)	補給準備金 (千円)	補給交付金 (千円)	交付率 (%)
21	63,032	4,548,896	603,609	13.3
22	64,413	4,559,533	304,311	6.7
23	62,719	4,044,232	717,926	17.8
24	60,629	3,732,498	252,306	6.8
25	59,793	3,739,524	267,106	7.1
26	58,360	3,641,150	314,095	8.6
27	58,193	3,659,211	220,110	6.0
28	53,075	3,384,216	134,245	4.0
29	55,236	3,475,350	276,484	8.0
30	57,089	3,638,005	400,444	11.0

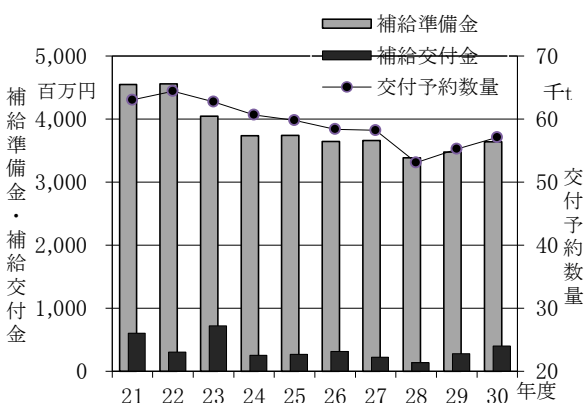

Ⅲ 果実生産出荷の安定に関する事業

1 緊急需給調整特別対策事業

うんしゅうみかんの需給の安定を図るため、生産者団体主導による自主的な計画生産、計画出荷を推進した。

これらの取組を実施した上で、うんしゅうみかんが一時的に集中出荷され、市場価格が低落するおそれがある場合に発動される緊急需給調整特別対策事業に沿って、生食用果実を加工原料用に仕向けた場合の掛かり増し経費を助成するため、本年度は事業発動に備えて、数量500 tに対して1/4の負担割合で県及び生産者（3選平成果場）が合計11,000千円の交付準備金の造成を行った。

本年度は市場価格の大幅な下落がなく、緊急需給調整特別対策事業の発動はなかった。

2 果樹経営支援対策事業及び果樹未収益期間支援事業

各地区の果樹産地構造改革計画に即して、担い手農家が行う優良品目・品種への改植や園内道、灌水施設などの小規模園地整備等に要する経費に対して、また、改植園地に対する果樹未収益期間支援事業として、平成29年度第2次、平成30年度第1次及び第2次の事業計画承認園地に対し、次のとおり補助金を交付して、産地の振興や果樹農家の経営安定に努めた。

承認年度	事業内容	事業量		補助金	備考
平成29年度 (30年度完了)	優良品種への改植 小規模園地整備等	改植等面積	0.3ha 1.3ha	5,442,356円	第2次
	上記改植園地等に対する 未収益期間支援	対象面積	0.8ka	1,662,980円	
	計			7,105,336円	
平成30年度	優良品種への改植 小規模園地整備等	改植等面積	12.4ha 8.2ha	46,967,081円	第1次 第2次
	上記改植園地等に対する 未収益期間支援	対象面積	13.9ha	30,335,050円	
	計			77,302,131円	
合計				84,407,467円	

3 果実対策事業の推進

各地区果樹産地協議会事務局を巡回して果樹経営支援対策事業の指導を行った。また、果樹担当者会、果樹品目部会等を通じて、果実対策の円滑な推進を図った。

4 第20回全国果樹技術・経営コンクールへの参加と受賞

(公財)中央果実協会他4団体が主催する第20回全国果樹技術・経営コンクールに参加し、本県から三豊市のぶどう農家 矢野和夫・康江氏を推薦した結果、全国農業協同組合連合会経営管理委員会会長賞を受賞した。

IV 青果物の生産や消費に関する情報収集と提供の事業

インターネットのホームページを開設し、生産消費情報や法人情報を生産者や消費者に提供した。

V 法人管理

1 総会・理事会等の開催

1) 監査

開催日時 平成30年4月20日(金)16時など
場 所 J A香川県一宮別館 など
出席監事数 2 監事
監査事項 平成29年度事業報告、貸借対照表、財産目録、正味財産増減計算書等

2) 第1回理事会

開催日時 平成30年5月9日(金)13時30分～14時10分
場 所 J A香川県 J Aビル 2階 中会議室
議決事項 ① 平成29年度事業報告及び決算書類の承認について
② 平成30年度定時総会の招集の決定について
③ 平成29年度資金運用実績の報告及び平成30年度資金運用計画の策定について
④ 平成30年度における常勤理事の役員報酬について
報告事項(代表理事・業務執行理事の職務の執行状況の報告)
① 「特定野菜等供給産地育成価格差補給事業に係る業務方法書」の一部変更について
② 「地域野菜価格安定対策事業に係る業務方法書」の一部変更について
③ 「果実等生産出荷安定対策事業に係る業務方法書」の一部変更について

3) 平成30年度定時総会

開催日時 平成30年6月15日(金)10時～10時45分
場 所 J A香川県 J Aビル 2階 中会議室
出席会員数 16会員中16会員(うち、8会員は賛成の書面議決)
議決事項 ① 平成29年度貸借対照表、正味財産増減計算書、附属明細書及び財産目録の承認について
② 役員を選任について

4) 第2回理事会

開催方法 決議の省略に基づく書面同意
決議のあった日 平成30年8月21日
議決事項 ① 平成30年度第1回臨時総会の招集の決定について

5) 第1回臨時総会

開催方法 決議の省略に基づく書面同意
決議のあった日 平成30年9月13日
議決事項 ① 理事の補欠選任について

6) 第3回理事会

- 開催日時 平成31年2月27日(水)13時30分～14時30分
 場 所 JA香川県JAビル 2階 中会議室
 議決事項 ① 平成30年度事業計画の変更及び収支予算の補正の承認について
 ② 平成31年度事業計画及び収支予算等の承認について
 ③ 平成30年度第2回臨時総会の招集の決定について
 報告事項(代表理事・業務執行理事の職務の執行状況の報告)
 ① 平成30年度実績見込及び決算見込について
 ② 「特定野菜等供給産地育成価格差補給事業に係る業務方法書」の一部変更について
 ③ 「地域野菜価格安定事業に係る業務方法書」の一部変更について
 ② 香川県監査委員監査の結果及び対応について

7) 第2回臨時総会

- 開催方法 決議の省略に基づく書面同意
 決議のあった日 平成31年3月19日
 議決事項 ① 監事の補欠選任について

2 役員名簿(平成31年3月31日)

理事・監事	氏名	所属・主な役職	就任日
理事長	廣瀬博三	香川県農協 経営管理委員会会長	平成28年9月7日
副理事長	吉本康	香川県農協 常務理事(営農担当)	平成28年9月7日
専務理事	村上啓一	学識経験	平成28年6月21日(理事)
理事	岡田孝浩	香川県農協中央会 参事	平成25年9月3日
理事	山神得央	全共連香川県本部 本部長	平成30年9月13日
理事	丸尾勇治郎	香川県農業生産流通課長	平成29年5月30日
理事	関公昭	善通寺市農林課長	平成29年5月30日
理事	七條政文	東かがわ市農林水産課長	平成29年5月30日
理事	森末史博	まんのう町農林課長	平成29年5月30日
監事	小亀重喜	香川県農協 代表監事	平成28年9月7日
監事	勝丸千晶	公認会計士	平成31年3月19日

注：期間中の役員変更

理事・監事	氏名	当時の所属・主な役職	就任日	辞任日
理事	橋本栄	全共連香川県本部 本部長	平成25年4月1日	平成30年7月27日
監事	眞鍋清	公認会計士・内閣府公益法人相談員	平成25年4月1日	平成31年2月26日

3 会員名簿(16会員)

会員名	住 所
香川県農業協同組合	高松市西の丸町14番7号
香川県農業協同組合中央会	高松市寿町1丁目3番2号
香川県信用農業協同組合連合会	高松市寿町1丁目1番12号
全国共済農業協同組合連合会香川県本部	高松市寿町1丁目1番12号
公益財団法人中央果実協会	東京都港区赤坂1-9-13三会堂ビル
香川県	高松市番町4丁目1番10号
高松市	高松市番町1丁目8番15号
丸亀市	丸亀市大手町2丁目3番1号
善通寺市	善通寺市文京町2丁目1番1号
観音寺市	観音寺市坂本町1丁目1番1号
さぬき市	さぬき市志度5385番地8
東かがわ市	東かがわ市湊1847番地1
三豊市	三豊市高瀬町下勝間2373番地1
三木町	木田郡三木町大字氷上310番地
綾川町	綾歌郡綾川町滝宮299番地
まんのう町	仲多度郡まんのう町吉野下430番地

4 組織図

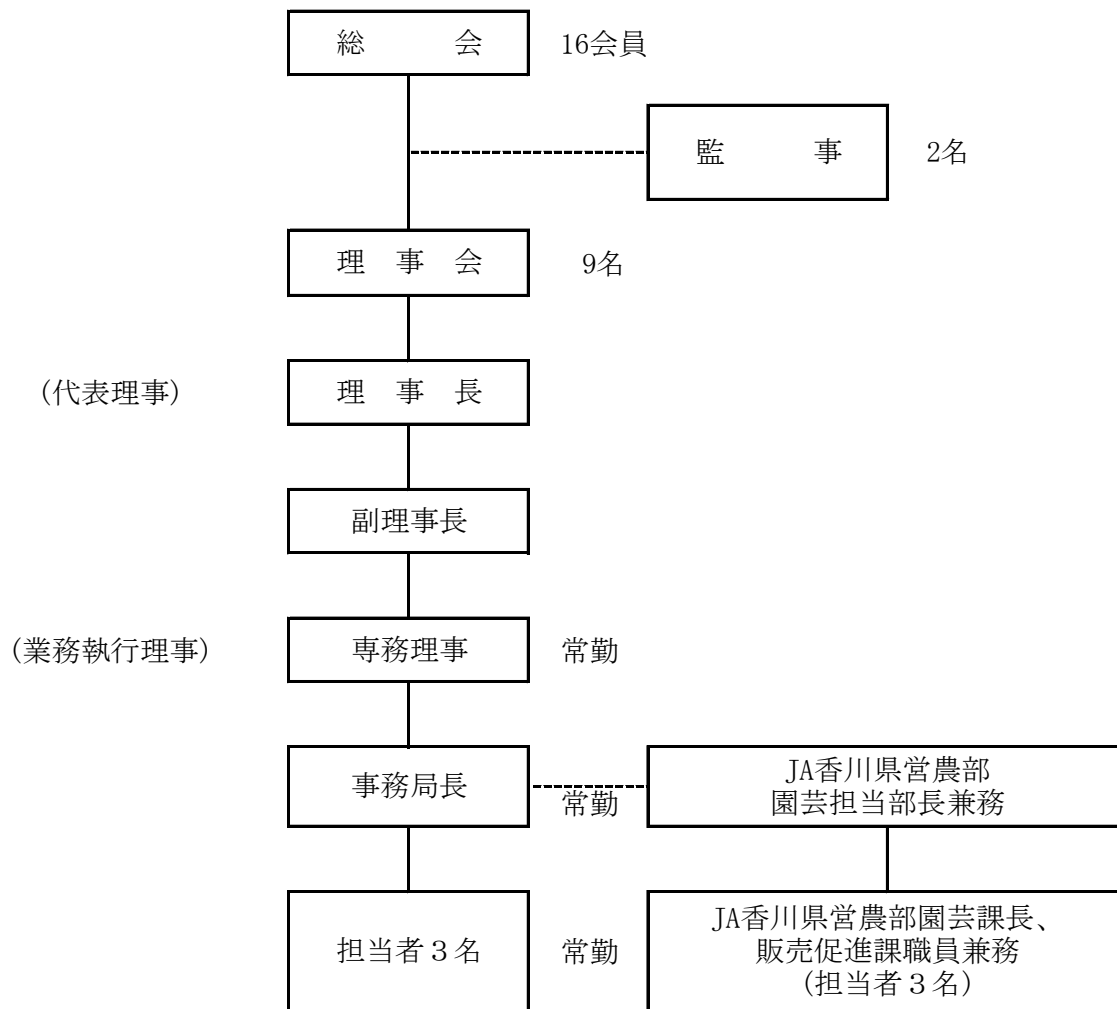

事業報告の附属明細書

I 記載すべき事項は特にない。

平成30年度決算

I 貸借対照表

(平成31年3月31日現在)

(単位:円)

科 目	本年度 31. 3. 31	前年度 30. 3. 31	増 減
I 資産の部			
1. 流動資産			
現金預金	33,383,441	40,502,343	△ 7,118,902
未収金	5,054,262	5,063,831	△ 9,569
流動資産合計	38,437,703	45,566,174	△ 7,128,471
2. 固定資産			
(1) 基本財産			
定期預金	77,649,000	77,649,000	0
基本財産合計	77,649,000	77,649,000	0
(2) 特定資産			
A 1 交付準備金(特定野菜)	545,466,470	533,983,724	11,482,746
B 1 交付準備金(地域野菜)	135,363,346	132,866,831	2,496,515
C 1 交付準備金(果実対策)	11,440,000	11,550,000	△ 110,000
A 2 特別業務資金(特定野菜)	65,579	1,840,399	△ 1,774,820
B 2 特別業務資金(地域野菜)	5,411,870	6,247,906	△ 836,036
B 3 特別積立金(野菜)	48,370,302	48,670,137	△ 299,835
C 2 特別資金(果実)	155,713	154,710	1,003
B 4 地域野菜振興資金	377,000,000	377,000,000	0
特定資産合計	1,123,273,280	1,112,313,707	10,959,573
(3) その他固定資産			
定期預金	75,000,000	75,000,000	0
香川県信連出資金	22,800,000	22,800,000	0
その他固定資産合計	97,800,000	97,800,000	0
固定資産合計	1,298,722,280	1,287,762,707	10,959,573
資産合計	1,337,159,983	1,333,328,881	3,831,102
II 負債の部			
1. 流動負債			
未払金	3,018,575	6,216,525	△ 3,197,950
流動負債合計	3,018,575	6,216,525	△ 3,197,950
2. 固定負債			
寄託金	75,000,000	75,000,000	0
固定負債合計	75,000,000	75,000,000	0
負債合計	78,018,575	81,216,525	△ 3,197,950
III 正味財産の部			
1. 指定正味財産			
指定正味財産合計	1,200,922,280	1,189,962,707	10,959,573
(うち基本財産への充当額)	(77,649,000)	(77,649,000)	(0)
(うち特定資産への充当額)	(1,123,273,280)	(1,112,313,707)	(10,959,573)
2. 一般正味財産	58,219,128	62,149,649	△ 3,930,521
正味財産合計	1,259,141,408	1,252,112,356	7,029,052
負債及び正味財産合計	1,337,159,983	1,333,328,881	3,831,102

Ⅱ 正味財産増減計算書

(平成30年4月1日から平成31年3月31日まで)

(単位:円)

科 目	当年度	前年度	増 減
I 一般正味財産増減の部			
1. 経常増減の部			
(1) 経常収益			
平成基本財産運用益	150,337	150,337	0
特定資産運用益	75,431	109,170	△ 33,739
受取補助金等	171,665,841	144,739,610	26,926,231
指定正味財産からの振替額	38,848,989	57,176,323	△ 18,327,334
野菜事業推進事務交付金等	340,253	499,764	△ 159,511
野菜事業奨励金(指定特別業務資金)	450,000	948,000	△ 498,000
営農振興奨励金	5,054,262	5,063,831	△ 9,569
果実対策推進事務交付金等	1,169,370	1,530,806	△ 361,436
資金造成円滑化事業補助金	41,395,500	0	41,395,500
果樹経営支援対策事業等補助金	84,407,467	79,520,886	4,886,581
雑収益	595,866	463,620	132,246
受取利息	3,066	7,620	△ 4,554
受取配当金	592,800	456,000	136,800
経常収益計	172,487,475	145,462,737	27,024,738
(2) 経常費用			
事業費	174,836,201	146,961,163	27,875,038
特定野菜補給交付金	16,983,610	29,323,489	△ 12,339,879
地域野菜補給交付金	35,554	1,348,789	△ 1,313,235
果樹緊急需給交付金	0	0	0
特定野菜負担金精算金	20,747,961	18,692,732	2,055,229
地域野菜負担金精算金	828,864	1,508,813	△ 679,949
果樹緊急需給負担金精算金	253,000	352,000	△ 99,000
果樹特別資金特別事業補助金	0	5,950,500	△ 5,950,500
小 計	38,848,989	57,176,323	△ 18,327,334
資金造成円滑化事業納付金	41,395,500	0	41,395,500
果樹経営支援対策事業等補助金	84,407,467	79,520,886	4,886,581
青果物生産出荷情報提供事業	0	0	0
計	164,651,956	136,697,209	△ 13,440,753
役員報酬	2,651,400	2,588,760	62,640
事務委託費(給料手当)	5,400,000	5,400,000	0
福利厚生費	502,200	456,840	45,360
旅費交通費	282,990	503,850	△ 220,860
通信運搬費	161,710	136,382	25,328
消耗品費	0	0	0
印刷製本費	322,574	320,414	2,160
図書研修費	31,476	31,476	0
賃借料	759,418	743,688	15,730
会議費	70,225	80,280	△ 10,055
雑費	2,252	2,264	△ 12
計	10,184,245	10,263,954	△ 79,709
管理費	1,581,795	1,580,647	1,148
役員報酬	585,420	596,640	△ 11,220
事務委託費(給料手当)	600,000	600,000	0
福利厚生費	66,592	61,708	4,884
旅費交通費	48,080	62,300	△ 14,220
通信運搬費	34,201	22,790	11,411

(単位:円)

科 目	当年度	前年度	増 減
消耗品費	57,414	54,340	3,074
印刷製本費	65,880	70,200	△ 4,320
図書研修費	0	0	0
支払賦課金	70,000	70,000	0
会議費	2,408	7,224	△ 4,816
雑費	51,800	35,445	16,355
経常費用計	176,417,996	148,541,810	27,876,186
評価損益等調整前当期経常増減額	△ 3,930,521	△ 3,079,073	△ 851,448
評価損益等計	0	0	0
当期経常増減額	△ 3,930,521	△ 3,079,073	△ 851,448
2. 経常外増減の部			
(1) 経常外収益			
経常外収益計	0	0	0
(2) 経常外費用			
過年度損益修正損			
野菜事業推進事務交付金等返還金	0	△ 2,830,742	2,830,742
経常外費用計	0	△ 2,830,742	2,830,742
当期経常外増減額	0	△ 2,830,742	2,830,742
当期一般正味財産増減額	△ 3,930,521	△ 5,909,815	1,979,294
一般正味財産期首残高	62,149,649	68,059,464	△ 5,909,815
一般正味財産期末残高	58,219,128	62,149,649	△ 3,930,521
II 指定正味財産増減の部			0
特定資産運用益	615,634	663,741	△ 48,107
受取補助金等	16,530,694	18,261,921	△ 1,731,227
特定野菜交付金補助金	16,530,694	18,261,921	△ 1,731,227
地域野菜交付金補助金	0	0	0
果樹緊急需給交付金補助金	0	0	0
受取負担金	32,662,234	37,948,815	△ 5,286,581
特定野菜負担金	30,845,623	35,950,773	△ 5,105,150
地域野菜負担金	1,673,611	1,976,042	△ 302,431
果樹緊急需給負担金	143,000	22,000	121,000
一般正味財産への振替額	△ 38,848,989	△ 57,176,323	18,327,334
当期指定正味財産増減額	10,959,573	△ 301,846	11,261,419
指定正味財産期首残高	1,189,962,707	1,190,264,553	△ 301,846
指定正味財産期末残高	1,200,922,280	1,189,962,707	10,959,573
III 正味財産期末残高	1,259,141,408	1,252,112,356	7,029,052

Ⅲ 正味財産増減計算書内訳表

(平成30年 4月 1日から平成31年 3月31日まで)

(単位：円)

科 目	公益目的事業会計 (公1)			法人会計	合 計	備 考
	野菜事業	果実事業	小 計			
I 一般正味財産増減の部						
1. 経常増減の部						
平成30年 4月 1日から						
基本財産運用益	0	0	0	150,337	150,337	
特定資産運用益	75,431	0	75,431	0	75,431	
受取補助金等	83,263,873	87,851,542	171,115,415	550,426	171,665,841	
指定正味財産からの振替額	38,595,989	253,000	38,848,989	0	38,848,989	
野菜事業推進事務交付金等	340,253	0	340,253	0	340,253	(独)農畜産業振興機構から
野菜事業奨励金 (指定特別業務資金)	405,000	0	405,000	45,000	450,000	J A香川県から
営農振興奨励金	2,527,131	2,021,705	4,548,836	505,426	5,054,262	J A香川県から
果実対策推進事務交付金等	0	1,169,370	1,169,370	0	1,169,370	(公財)中央果実協会から
資金造成円滑化事業補助金	41,395,500	0	41,395,500	0	41,395,500	香川県から
果樹経営支援対策事業等補助金	0	84,407,467	84,407,467	0	84,407,467	(公財)中央果実協会から
雑収益	0	0	0	595,866	595,866	
受取利息	0	0	0	3,066	3,066	J A香川県から
受取配当金	0	0	0	592,800	592,800	香川県信連から
経常収益計	83,339,304	87,851,542	171,190,846	1,296,629	172,487,475	
(2) 経常費用						
事業費	85,161,681	89,674,520	174,836,201	0	174,836,201	
特定野菜補給交付金	16,983,610	0	16,983,610	0	16,983,610	
地域野菜補給交付金	35,554	0	35,554	0	35,554	
果樹緊急需給交付金	0	0	0	0	0	
特定野菜負担金精算金	20,747,961	0	20,747,961	0	20,747,961	生産者団体精算金返戻
地域野菜負担金精算金	828,864	0	828,864	0	828,864	生産者団体精算金返戻
果樹緊急需給負担金精算金	0	253,000	253,000	0	253,000	生産者団体精算金返戻
果樹特別資金特別事業補助金	0	0	0	0	0	23年度から実施
小 計	38,595,989	253,000	38,848,989	0	38,848,989	指定正味財産からの振替額
資金造成円滑化事業納付金	41,395,500	0	41,395,500	0	41,395,500	(独)農畜産業振興機構へ
果樹経営支援対策事業等補助金	0	84,407,467	84,407,467	0	84,407,467	改植等・未収益補助金
青果物生産出荷情報提供事業	0	0	0	0	0	
計	79,991,489	84,660,467	164,651,956	0	164,651,956	
役員報酬	1,473,000	1,178,400	2,651,400	0	2,651,400	専務理事
事務委託費 (給料手当)	3,000,000	2,400,000	5,400,000	0	5,400,000	兼務JA職員の人件費負担
福利厚生費	279,000	223,200	502,200	0	502,200	法定福利費
旅費交通費	107,585	175,405	282,990	0	282,990	
通信運搬費	91,272	70,438	161,710	0	161,710	
消耗品費	0	0	0	0	0	
印刷製本費	129,254	193,320	322,574	0	322,574	
図書研修費	15,738	15,738	31,476	0	31,476	
賃借料	15,730	743,688	759,418	0	759,418	GPS測量器リース代
会議費	57,225	13,000	70,225	0	70,225	
雑費	1,388	864	2,252	0	2,252	振込手数料等
計	5,170,192	5,014,053	10,184,245	0	10,184,245	
管理費	0	0	0	1,581,795	1,581,795	
役員報酬	0	0	0	585,420	585,420	専務理事・監事
事務委託費 (給料手当)	0	0	0	600,000	600,000	兼務JA職員の人件費負担
福利厚生費	0	0	0	66,592	66,592	法定福利費・健康診断科負担金
旅費交通費	0	0	0	48,080	48,080	
通信運搬費	0	0	0	34,201	34,201	
消耗品費	0	0	0	57,414	57,414	

(単位：円)

科 目	公益目的事業会計 (公1)			法人会計	合 計	備 考
	野菜事業	果実事業	小 計			
印刷製本費	0	0	0	65,880	65,880	事業計画、実績報告等
図書研修費	0	0	0	0	0	
支払賦課金	0	0	0	70,000	70,000	JA香川県中央会
会議費	0	0	0	2,408	2,408	
雑費	0	0	0	51,800	51,800	
経常費用計	85,161,681	89,674,520	174,836,201	1,581,795	176,417,996	
評価損益等調整前当期経常増減額	△1,822,377	△1,822,978	△3,645,355	△285,166	△3,930,521	
評価損益等計	0	0	0	0	0	
当期経常増減額	△1,822,377	△1,822,978	△3,645,355	△285,166	△3,930,521	
2. 経常外増減の部						
(1) 経常外収益						
経常外収益計	0	0	0	0	0	
(2) 経常外費用						
過年度損益修正損						
野菜事業推進事務交付金等返還金	0	0	0	0	0	
経常外費用計	0	0	0	0	0	
当期経常外増減額	0	0	0	0	0	
当期一般正味財産増減額	△1,822,377	△1,822,978	△3,645,355	△285,166	△3,930,521	
一般正味財産期首残高					62,149,649	
一般正味財産期末残高					58,219,128	
II 指定正味財産増減の部						
特定資産運用益	614,631	1,003	615,634	0	615,634	
受取補助金等	16,530,694	0	16,530,694	0	16,530,694	
特定野菜交付金補助金	16,530,694	0	16,530,694	0	16,530,694	
香川県	8,255,000	0	8,255,000	0	8,255,000	
(独) 農畜産業振興機構	8,275,694	0	8,275,694	0	8,275,694	
地域野菜交付金補助金	0	0	0	0	0	香川県補助金
果樹緊急需給交付金補助金	0	0	0	0	0	
香川県	0	0	0	0	0	
(公財) 中央果実協会	0	0	0	0	0	
受取負担金	32,519,234	143,000	32,662,234	0	32,662,234	
特定野菜負担金	30,845,623	0	30,845,623	0	30,845,623	生産者団体負担金
地域野菜負担金	1,673,611	0	1,673,611	0	1,673,611	生産者団体負担金
果樹緊急需給負担金	0	143,000	143,000	0	143,000	生産者団体負担金
一般正味財産への振替額	△38,595,989	△253,000	△38,848,989	0	△38,848,989	特定資産からの振替金
当期指定正味財産増減額	11,068,570	△108,997	10,959,573	0	10,959,573	
指定正味財産期首残高					1,189,962,707	
指定正味財産期末残高					1,200,922,280	
III 正味財産期末残高					1,259,141,408	

(注) 貸借対照表を公益目的事業会計及び法人会計ごとに区分していないため、一般正味財産期首残高、一般正味財産期末残高、指定正味財産期首残高、指定正味財産期末残高及び正味財産期末残高は合計欄のみ記載している。

IV 財務諸表に対する注記

1. 会計基準について

新公益法人会計基準（内閣府公益認定等委員会。平成21年10月改正）に準拠している。

2. 重要な会計方針

(1) 消費税等の会計処理

消費税の会計処理は、税込方式によっている。

平成30年4月1日から

3. 基本財産及び特定資産の増減額及びその残高

(単位：円)

科 目	前期末残高	当期増加額	当期減少額	当期末残高
基本財産				
定期預金	77,649,000	0	0	77,649,000
小 計	77,649,000	0	0	77,649,000
特定資産				
A1 交付準備金(特定野菜)	533,983,724	49,343,676	△ 37,860,930	545,466,470
B1 交付準備金(地域野菜)	132,866,831	3,386,025	△ 889,510	135,363,346
C1 交付準備金等(果樹対策)	11,550,000	144,002	△ 254,002	11,440,000
A2 特別業務資金(特定野菜)	1,840,399	64,696	△ 1,839,516	65,579
B2 特別業務資金(地域野菜)	6,247,906	9,236	△ 845,272	5,411,870
B3 特別積立金資産(野菜)	48,670,137	544,187	△ 844,022	48,370,302
C2 特別資金資産(果実)	154,710	1,003	0	155,713
B4 地域野菜振興資金	377,000,000	0	0	377,000,000
小 計	1,112,313,707	53,492,825	△ 42,533,252	1,123,273,280
合 計	1,189,962,707	53,492,825	△ 42,533,252	1,200,922,280

4. 基本財産及び特定資産の財源等の内訳

(単位：円)

科 目	当期末残高	(うち指定正味財産からの充当額)	(うち一般正味財産からの充当額)	(うち負債に対応する額)
基本財産				
定期預金	77,649,000	(77,649,000)	-	-
小 計	77,649,000	(77,649,000)	-	-
特定資産				
A1 交付準備金(特定野菜)	545,466,470	(545,466,470)	-	-
B1 交付準備金(地域野菜)	135,363,346	(135,363,346)	-	-
C1 交付準備金等(果樹対策)	11,440,000	(11,440,000)	-	-
A2 特別業務資金(特定野菜)	65,579	(65,579)	-	-
B2 特別業務資金(地域野菜)	5,411,870	(5,411,870)	-	-
B3 特別積立金資産(野菜)	48,370,302	(48,370,302)	-	-
C2 特別資金資産(果実)	155,713	(155,713)	-	-
B4 地域野菜振興資金	377,000,000	(377,000,000)	-	-
小 計	1,123,273,280	(1,123,273,280)	-	-
合 計	1,200,922,280	(1,200,922,280)	-	-

5. 補助金等の内訳並びに交付者、当期の増減額及び残高

(単位：円)

補助金等の名称	交付者	前期末 残高	当期 増加額	当期 減少額	当期末 残高	貸借対照表上 の記載区分
特定野菜等供給産地 育成価格差補給事業	農畜産業 振興機構	0	8,275,694	△ 8,275,694	0	特定資産
	香川県	266,887,423	10,093,000	△ 4,351,800	272,628,623	
	生産者 団体	266,896,346	30,845,623	△ 25,104,077	272,637,892	
小 計		533,783,769	49,214,317	△ 37,731,571	545,266,515	—
地域野菜価格安定 対策事業	香川県	44,279,373	843,300	△ 11,700	45,110,973	特定資産
	生産者 団体	44,280,263	1,673,611	△ 840,867	45,113,007	
	青果物 協会	44,279,814	844,022	△ 11,851	45,111,985	
小 計		132,839,450	3,360,933	△ 864,418	135,335,965	—
果実生産出荷 安定対策 緊急需給調整特別 対策事業	中央果 実協会	0	0	0	0	特定資産 (県余剰額 440千円を 留保積立)
	香川県	5,940,000	0	0	5,940,000	
	生産者 団体	5,610,000	143,000	△ 253,000	5,500,000	
小 計		11,550,000	143,000	△ 253,000	11,440,000	—
果樹経営支援対策等 事業費補助金	中央果 実協会	0	84,407,467	△ 84,407,467	0	—
果実加工需要対応 産地育成事業補助金	中央果 実協会	0	0	0	0	—
野菜価格安定事業 推進委託料等	農畜産業 振興機構	0	340,253	△ 340,253	0	—
果樹対策推進事務費等	中央果 実協会	0	1,169,370	△ 1,169,370	0	—
合 計		678,173,219	138,635,340	△ 124,766,079	692,042,480	

(注) 3の特定資産等に係る、国(農畜産業振興機構、中央果実協会)、香川県の30年度内の補助金等について、再掲している。なお、3の増減額には利息及びその振替を含むので、3、5の増減額は一致しない。

6. その他参考となる重要な事項

(1) 基本財産の出捐者別明細書

平成31年3月31日現在

区 分	会 員 名	金 額 (円)
1 出捐金	香川県	25,000,000
2 運営基金	香川県農業協同組合中央会	100,000
	香川県信用農業協同組合連合会	850,000
	全国共済農業協同組合連合会香川県本部	550,000
	香川県農業協同組合	51,149,000
	小 計	52,649,000
	合 計	77,649,000

(2) 寄託金(固定負債)の明細

平成31年3月31日現在

区 分	会 員 名	金 額 (円)
寄託金	公益財団法人中央果実協会	50,000,000
	香川県信用農業協同組合連合会	760,000
	全国共済農業協同組合連合会香川県本部	500,000
	香川県農業協同組合	23,740,000
	計	75,000,000

(3) 地域野菜振興資金

平成31年3月31日現在

会員名	金額(円)	会員等名	金額(円)
香川県	160,989,000	香川県信連	1,198,000
高松市	3,076,200	全共連県本部	799,224
丸亀市	1,238,900	香川県農協	54,661,776
善通寺市	702,300		
観音寺市	7,844,900		
さぬき市	1,201,000	小 計	56,659,000
東かがわ市	720,000		
三豊市	4,736,100		
三木町	1,774,200	青果物協会	135,890,000
綾川町	1,149,000		
まんのう町	1,019,400		
小 計	184,451,000	合 計	377,000,000

V 附属明細書

1. 基本財産及び特定資産の明細

「財務諸表に対する注記」に記載している。

2. 引当金の明細

該当なし

VI 財産目録

(平成31年3月31日現在)

(単位:円)

貸借対照表科目		場所・物量等	使用目的等	金額	
(流動資産)					
平成30年4月1日	預金 普通預金			33,383,441 3,383,441	
	定期預金	法人会計0001935 JA定期H31.4.1① JA定期H31.4.1② JA定期H31.4.1③	運転資金として、事業推進事務費、法人の管理費等に使用	30,000,000 10,000,000 10,000,000	
	未収金	受入奨励金香川県農業協同組合	事業推進事務費、法人の管理費等に使用	10,000,000	
				5,054,262	
流動資産合計				38,437,703	
(固定資産)					
基本財産				77,649,000	
特定資産	定期預金	JA定期H38.4.20 JA定期H36.10.22	会員団体から拠出を受けた財産で、運用益を管理費に使用	77,649,000 25,000,000 52,649,000	
	A1 交付準備金 (特定野菜)	JA普通0001946(特定野菜) JA定期H31.4.1① JA定期H31.4.1② JA定期H31.4.1③ JA定期H31.4.12① JA定期H31.4.12② JA定期H31.4.26 JA定期H31.5.29 JA定期H31.11.26	県と生産者団体の負担金を準備金として保有し、野菜の平均単価が基準以下になった場合、機構から国の補助金を受けるとともに準備金を取り崩して、生産者に補給金を交付する。また、交付予約数量の減少など造成額を上回る生産者団体の負担金は精算金として返戻する。	1,123,273,280 545,466,470 32,466,470 28,000,000 25,000,000 50,000,000 300,000,000 35,000,000 10,000,000 50,000,000 15,000,000	
	B1 交付準備金 (地域野菜)	JA普通0001957(地域野菜) JA定期H31.5.29 JA定期H31.6.28 JA定期H31.12.17 JA定期H32.1.24 JA定期H32.2.28	県と生産者団体と協会の負担金を準備金として保有し、野菜の平均単価が基準以下になった場合、準備金を取り崩して、生産者に補給金を交付する。また、交付予約数量の減少など造成額を上回る生産者団体の負担金は精算金として返戻する。	135,363,346 11,423,346 30,000,000 20,000,000 23,970,000 45,320,000 4,650,000	
	C1 交付準備金 (果実対策)	JA普通0004718(緊急需給) JA定期H31.12.22	県と生産者の負担金を準備金として保有し、価格低落のおそれがある場合、加工原料用仕向けに助成する。	11,440,000 1,580,000 9,860,000	
	A2 特別業務資金 (特定野菜)	JA普通0001979(特定野菜)	特定野菜準備金に係る県の資金や運用益を管理する資金で、県の指示により準備金等に繰り入れる。	65,579 65,579	
	B2 特別業務資金 (地域野菜)	JA普通0001980(地域野菜)	地域野菜準備金に係る県の資金や運用益を管理する資金で、県の指示により準備金等に繰り入れる。	5,411,870 5,411,870	
	B3 特別積立金 (野菜)	JA普通0003232(特別積立金) JA定期H31.4.1① JA定期H31.4.1② JA定期H31.4.26	地域野菜準備金に係る協会負担の資金や運用益を管理する資金	48,370,302 370,302 20,000,000 20,000,000 8,000,000	
	C2 特別資金 (果実対策)	JA普通0003102(特別資金)	果実対策の交付準備金の運用益を積立た資金で、中央果実協会の承認を得て特別事業の補助金に使用	155,713 155,713	
	B4 地域野菜振興資金	JA定期H36.12.18	会員等から拠出された資金で、運用益を特別積立金(野菜)に繰り入れ、地域野菜価格安定事業に使用	377,000,000	
	その他固定資産			97,800,000	
		定期預金	JA定期H38.4.20	従来、基本財産として処理していた出資金(固定負債で「寄託金」)	75,000,000
		香川県信連出資金	香川県信連 出資金	将来の協会事業に備えて管理	22,800,000
	固定資産合計				1,298,722,280
	資産合計				1,337,159,983
(流動負債)					
	未払金	香川県農業協同組合	事務委託費(給料手当)等の未払い	3,018,575	
流動負債合計				3,018,575	
(固定負債)					
	寄託金	公益財団法人中央果実協会 香川県農業協同組合 香川県信用農業協同組合 全共連 香川県本部	果実基金事業の実施のために出資された拠出金であるが、果実事業の終了時、又は法人解散時の補助金等の返還に備えている。	75,000,000 50,000,000 23,740,000 760,000 500,000	
固定負債合計				75,000,000	
負債合計				78,018,575	
正味財産				1,259,141,408	

VII 監査報告書

公益社団法人香川県青果物協会

理事長 廣瀬博三 殿

平成30年4月1日から

平成31年4月12日

公益社団法人香川県青果物協会

監事 小亀重喜 (印)

監事 勝丸千晶 (印)

私たち監事は、平成30年4月1日～平成31年3月31日までの事業年度の事業実績と決算の状況について、監査をいたしました。その方法及び結果について、次のとおり報告いたします。

1 監査の方法及びその内容

監事は、理事及び職員等からその職務の執行状況について報告を受け、必要に応じて説明を求め、重要な決裁書類等を閲覧し、業務及び財産の状況を調査いたしました。以上の方法に基づき、当該事業年度に係る事業報告について検討いたしました。

さらに、会計帳簿又はこれに関する資料の調査を行い、当該事業年度に係る計算書類(貸借対照表及び正味財産増減計算書)及びその附属明細書並びに財産目録について検討いたしました。

2 監査意見

(1) 事業報告等の監査結果

- ① 事業報告及びその附属明細書は、法令及び定款に従い、法人の状況を正しく示しているものと認めます。
- ② 理事の職務の執行に関する不正の行為又は法令若しくは定款に違反する重大な事実はありません。

(2) 計算書類及びその附属明細書並びに財産目録の監査結果

計算書類及びその附属明細書並びに財産目録は、法人の財産及び損益の状況をすべての重要な点において適正に示しているものと認めます。