

平成 29 年 度

〔平成29年4月1日から  
平成30年3月31日まで〕

# 業 務 報 告 書

公益社団法人 香川県青果物協会

住所 高松市一宮町刷塚1431-1

電話 (087)-818-4125

## 目 次

### 平成29年度事業報告

I 青果物の生産出荷の安定に関する事業の概要	1
II 野菜価格安定に関する事業	2
III 果実生産出荷の安定に関する事業	5
IV 青果物の生産や消費に関する情報収集と提供の事業	6
V 法人管理	6
事業報告の附属明細書	8

### 平成29年度決算書類

I 貸借対照表	9
II 正味財産増減計算書	10
III 正味財産増減計算書内訳表	12
IV 財務諸表に対する注記	14
V 附属明細書	16
VI 財産目録	17
VII 監査報告書	18

### 《参考資料》

I 野菜価格安定に関する事業	
1 特定野菜等補給準備金の造成状況（平成29年度）	19
2 地域野菜補給準備金の造成状況（平成29年度）	23
3 指定野菜補給準備金の造成状況（平成29年度）	24
4 特定野菜等補給交付金の交付実績（平成29年度）	31
5 地域野菜補給交付金の交付実績（平成29年度）	32
6 指定野菜補給交付金の交付実績（平成29年度）	33
II 果実生産出荷の安定に関する事業	
1 果樹経営支援対策整備事業及び未収益期間支援事業の 交付実績（平成29年度）	35

# 平成29年度事業報告書

(平成29年4月1日～平成30年3月31日)

## I 青果物の生産出荷の安定に関する事業の概要

我が国の経済は、緩やかな回復基調が続いており、先行きについても、雇用・所得環境の改善が続くなかで、各種政策の効果もあって、緩やかに回復していくことが期待される。ただし、海外経済の不確実性や金融資本市場の変動の影響が懸念されている。

農業・農村は、農業従事者の減少と高齢化の進行、荒廃農地の発生など、農業生産基盤の脆弱化が進んでおり、また、農畜産物価格の低迷や資材費の増加等により農業所得は減少している。

本県の野菜は、ブロッコリーは増加しているものの、レタスやきゅうりなど主要野菜が減少している。また、果樹は、キウイフルーツはやや増加しているものの、うんしゅうみかんなど主要果樹が減少している。

平成29年度、春夏野菜については、7月までは天候が比較的順調に推移し、数量増、単価安で販売金額は前年をやや下回った。秋冬野菜については、8月～10月の度重なる台風の襲来や11月以降の低温など天候不順の影響で作付け・生育が遅れ、品薄感から高値となったものの、大幅な数量減で、販売金額は前年を下回った。1月以降も低温が続き、価格は高値基調となったものの、数量減のため、野菜の年間販売金額は前年を下回った。

平成29年度の野菜価格安定事業は、交付予約数量、補給交付準備金は前年度より増加し、補給金交付は、価格が比較的堅調に推移したことから、交付額は比較的少なかった。

また、果樹については、うんしゅうみかんが、裏年と天候不順による数量減で販売金額が減少したものの、もも、ぶどうなどが、数量増・単価高で販売金額が増加し、果実の年間販売金額は前年を上回った。

平成19年度から実施してきた果樹経営支援対策事業による改植等の受益面積は、平成29年度は前年よりやや少ない25.1haとなった。

### 平成29年度青果物の生産出荷の安定に関する主要事業の一覧

区分	事業名	事業概要
野菜 価格 安定	特定野菜等供給産地育成価格差補給事業	国が定める指定野菜に準ずる特定野菜等に係る準備金の造成と補給金の交付を行った。
	地域野菜価格安定対策事業	県が定める地域野菜に係る準備金の造成と補給金の交付を行った。
果実 生産 出荷 安定	緊急需給調整特別対策事業	うんしゅうみかんの価格低落時に、市場隔離経費に対し助成金を交付する。
	果樹経営支援対策事業及び果樹未収益期間支援事業	担い手が行う優良品種等への改植や園地整備事業等及び改植園地の未収益期間支援事業に助成金を交付した。
	果樹特別資金による特別事業	中央果実協会の承認を得て、果樹特別資金を取り崩し、集荷・選果用コンテナ等の整備に対して、助成金を交付した。

## II 野菜価格安定に関する事業

### 1 特定野菜等供給産地育成価格差補給事業

特定野菜等補給交付準備金の造成と補給交付金の交付

16種類18種別131業務区分の特定野菜等（特定野菜・指定野菜）を対象に、価格低落時の補給交付準備金1,027,940千円（協会での造成額547,516千円）を造成した。交付予約数量は15,775 tで、春キャベツなどが減少したものの、ブロッコリーの増加により、前年度に比べ1,723 t増加した。

また、補給金の交付額は夏ねぎ等を交付対象に29,323千円で、交付率は2.9%とやや低くなった。

#### ① 特定野菜事業（10種類 92業務区分）

対象野菜	交付予約数量(t)		補給準備金 (千円)	左の内訳			補給交付 金(千円)	交付率 (%)
	29年度	対前年増減		国	県	団体		
いちご	724	31	92,376	30,792	30,792	30,792	0	0.0
さやいんげん	10	△ 1	1,198	399	399	400	34	2.9
えだまめ	128	10	14,184	4,728	4,728	4,728	88	0.6
セルリー	641	40	30,096	10,032	10,032	10,033	1,709	5.7
にんにく	445	△ 16	57,311	19,104	19,103	19,104	0	0.0
ブロッコリー	10,827	1,816	538,472	269,236	134,617	134,619	1,776	0.3
そらまめ	32	0	1,974	658	658	658	2	0.1
スイートコーン	457	177	18,233	9,117	4,558	4,558	2,539	13.9
アスパラガス	693	29	130,173	65,086	32,542	32,544	524	0.4
こまつな	73	2	4,136	1,379	1,378	1,379	1	0.0
合計①	14,030	2,088	888,153	410,531	238,807	238,815	6,675	0.8

注) ブロッコリー、スイートコーン及びアスパラガスは、国1/2、県1/4、生産者1/4の負担割合。

#### ② 特定指定野菜事業（6種類 8種別 39業務区分）

対象野菜	交付予約数量(t)		補給準備金 (千円)	左の内訳			補給交付 金(千円)	交付率 (%)
	29年度	対前年増減		国	県	団体		
夏ねぎ(青ねぎ)	353	△ 46	43,302	21,651	10,825	10,826	19,083	44.1
夏秋トマト(ニ)	289	39	44,940	22,470	11,235	11,235	1,355	3.0
冬春トマト(ニ)	84	1	10,576	5,288	2,643	2,645	315	3.0
冬春なす	45	0	3,898	1,949	975	975	1,069	27.4
春キャベツ	103	△ 397	2,044	1,022	511	511	0	0.0
冬キャベツ	198	△ 22	3,815	1,907	954	954	0	0.0
冬にんじん	440	0	20,565	10,282	5,141	5,141	402	2.0
冬春きゅうり	233	60	10,647	5,323	2,661	2,662	425	4.0
合計②	1,745	△ 365	139,786	69,893	34,945	34,948	22,649	16.2

特定野菜計①+②	15,775	1,723	1,027,940	480,424	273,752	273,764	29,323	2.9
					協会造成額	547,516		

#### <事業の推移>

年度	交付予約 数量(t)	補給準備金 (千円)	補給交付金 (千円)	交付率 (%)
20	8,547	749,025	27,653	3.7
21	10,178	848,444	58,917	6.9
22	11,734	852,918	30,685	3.6
23	12,712	904,343	42,239	4.7
24	12,693	911,935	28,760	3.2
25	13,730	963,701	37,408	3.9
26	14,666	987,803	39,004	3.9
27	14,910	1,021,447	39,324	3.8
28	14,052	967,724	14,188	1.5
29	15,775	1,027,940	29,323	2.9

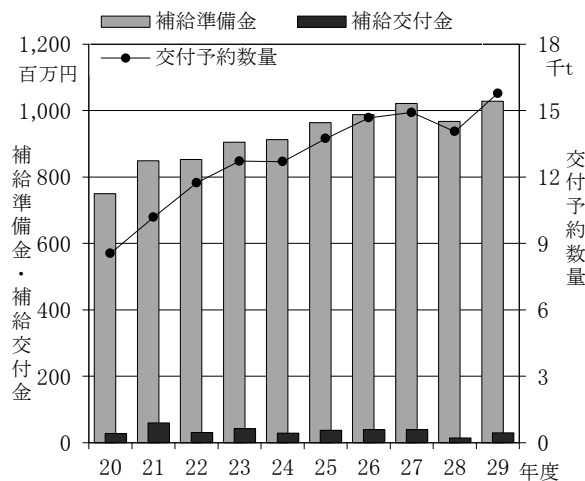

## 2 地域野菜価格安定対策事業

地域野菜補給交付準備金の造成と補給交付金の交付

6種類19業務区分の地域野菜を対象に、価格低落時の補給交付準備金134,216千円を造成した。交付予約数量は1,257tで、なばなが減少したものの、オクラなどの増加により、前年度より3t増加した。

また、補給金の交付額は1,349千円で、交付率は1.0%と低い水準であった。

対象野菜	交付予約数量(t)		補給準備金 (千円)	左の内訳			補給交付 金(千円)	交付率 (%)
	29年度	対前年増減		協会	県	団体		
きゅうり	84	0	2,641	880	880	881	0	0.0
青ねぎ	10	4	719	240	240	240	45	6.2
アスパラガス	30	2	5,231	1,744	1,743	1,744	0	0.0
なばな	756	△ 23	83,261	27,754	27,754	27,754	0	0.0
パセリ	176	1	21,206	7,069	7,069	7,069	0	0.0
オクラ	201	19	21,157	7,052	7,052	7,052	1,304	6.2
合計	1,257	3	134,216	44,739	44,738	44,739	1,349	1.0

### <事業の推移>

年度	交付予約 数量(t)	補給準備金 (千円)	補給交付金 (千円)	交付率 (%)
20	1,485	151,141	41,095	27.2
21	1,419	146,767	7,632	5.2
22	1,414	147,023	2,137	1.5
23	1,470	146,962	6,325	4.3
24	1,487	148,644	2,300	1.5
25	1,461	145,881	2,907	2.0
26	1,393	144,478	308	0.2
27	1,376	146,021	375	0.3
28	1,254	133,961	1,148	0.9
29	1,257	134,216	1,349	1.0

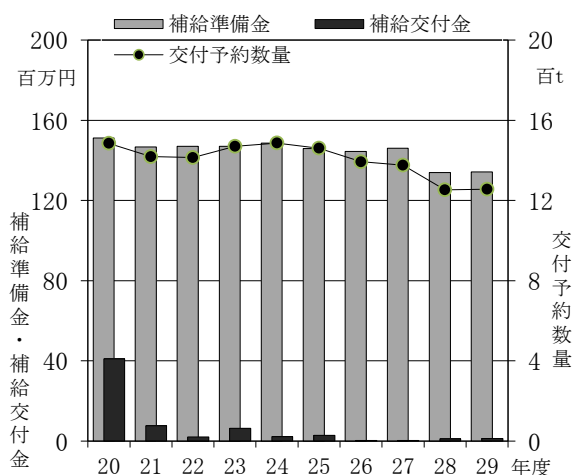

## 3 野菜価格安定事業の推進

香川県、本会及び香川県農協（本店・地区）で生産出荷動向と交付予約数量を検討し、国と協議を行うなど、交付予約数量の適正化と事務処理の改善に取り組んだ。

<参考>

1 指定野菜価格安定対策事業（9種類 124業務区分）

対象野菜	交付予約数量(t)		補給準備金 (千円)	左の内訳			補給交付 金(千円)	交付率 (%)
	29年度	対前年増減		国	県	団体		
たまねぎ※	5,930	916	181,341	131,697	24,819	24,826	993	0.5
秋冬だいこん※	1,530	△ 70	31,655	22,989	4,331	4,335	1,087	3.4
冬にんじん◇	1,578	△ 42	70,406	48,003	11,200	11,204	280	0.4
夏秋きゅうり	1,554	46	91,197	68,396	11,399	11,403	3,873	4.2
冬レタス◇	14,786	△ 617	1,076,125	709,186	183,459	183,480	135,504	12.6
冬レタス(非結球)◇	1,877	692	196,075	129,213	33,423	33,440	29,437	15.0
春レタス◇	2,731	△ 463	112,956	77,014	17,970	17,973	9,269	8.2
春レタス(非結球)◇	218	△ 43	13,723	9,356	2,183	2,185	1,691	12.3
冬春きゅうり	560	3	22,770	17,077	2,845	2,849	0	0.0
夏ねぎ(青ねぎ)	634	△ 33	103,207	77,403	12,899	12,905	37,218	36.1
春だいこん◇	3,050	50	61,992	46,493	7,748	7,751	12,737	20.5
夏秋なす	125	△ 7	6,775	5,079	846	851	383	5.7
秋冬ねぎ(青ねぎ)	1,086	60	119,165	89,371	14,893	14,902	7,749	6.5
春ねぎ	627	△ 60	51,082	38,310	6,384	6,388	0	0.0
春キャベツ※	668	△ 31	13,334	10,503	1,414	1,418	34	0.3
冬春トマト(ミ)	1,091	43	136,936	102,698	17,114	17,124	5,417	4.0
夏秋トマト(ミ)	159	△ 9	24,456	18,339	3,056	3,062	140	0.6
合計	38,204	435	2,313,195	1,601,127	355,978	356,091	245,812	10.6

注) 指定野菜は、国の制度として独立行政法人農畜産業振興機構が直接運営し、登録出荷団体である香川県農協が所定の事務を行っている。

注) 対象野菜末尾の※は重要野菜、◇は調整野菜、その他は一般野菜。

<事業の推移>

年度	交付予約 数量 (t)	補給準備金 (千円)	補給交付金 (千円)	交付率 (%)
20	52,675	3,601,166	1,011,570	28.1
21	51,435	3,553,685	537,060	15.1
22	51,265	3,559,592	281,961	7.9
23	48,647	2,992,927	669,362	22.4
24	46,449	2,672,019	221,247	8.3
25	44,602	2,629,942	226,791	8.6
26	42,301	2,508,868	274,783	11.0
27	41,907	2,491,743	180,411	7.2
28	37,769	2,282,531	118,909	5.2
29	38,204	2,313,195	245,812	10.6

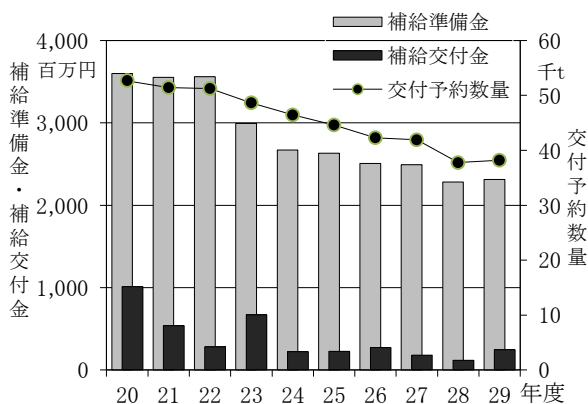

2 野菜価格安定事業（特定野菜、地域野菜、指定野菜）の補給準備金等（平成29年度）

制度区分	交付予約数 量 (t)	補給準備金 (千円)	負担区分			協会造成額 (千円)	補給交付金 (千円)	交付率 (%)
			国・(協会)	県	生産者			
特定野菜	15,775	1,027,940	480,424	273,752	273,764	547,516	29,323	2.9
地域野菜	1,257	134,216	44,739	44,738	44,739	134,216	1,349	1.0
(指定野菜)	38,204	2,313,195	1,601,127	355,978	356,091	0	245,812	10.6
合計	55,236	3,475,350	2,126,289	674,467	674,593	681,731	276,484	8.0

<事業の推移>（特定野菜、地域野菜、指定野菜の合計）

年度	交付予約 数量 (t)	補給準備金 (千円)	補給交付金 (千円)	交付率 (%)
20	62,707	4,501,332	1,080,319	24.0
21	63,032	4,548,896	603,609	13.3
22	64,413	4,559,533	304,311	6.7
23	62,719	4,044,232	717,926	17.8
24	60,629	3,732,498	252,306	6.8
25	59,793	3,739,524	267,106	7.1
26	58,360	3,641,150	314,095	8.6
27	58,193	3,659,211	220,110	6.0
28	53,075	3,384,216	134,245	4.0
29	55,236	3,475,350	276,484	8.0

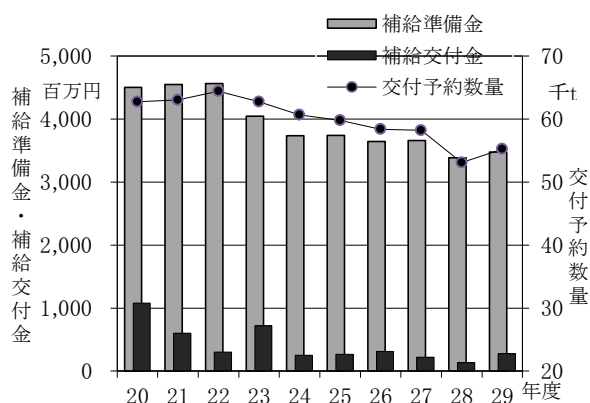

### Ⅲ 果実生産出荷の安定に関する事業

#### 1 緊急需給調整特別対策事業

うんしゅうみかんの需給の安定を図るため、生産者団体主導による自主的な計画生産、計画出荷を推進した。

これらの取組を実施した上で、うんしゅうみかんが一時的に集中出荷され、市場価格が低落するおそれがある場合に発動される緊急需給調整特別対策事業に沿って、生食用果実を加工原料用に仕向けた場合の掛かり増し経費を助成するため、本年度は事業発動に備えて、数量510 tに対して1/4の負担割合で県及び生産者（3選果場）が合計11,220千円の交付準備金の造成を行った。

本年度は市場価格の大幅な下落がなく、緊急需給調整特別対策事業の発動はなかった。

#### 2 果樹経営支援対策事業及び果樹未収益期間支援事業

各地区の果樹産地構造改革計画に即して、担い手農家が行う優良品目・品種への改植や園内道、灌水施設などの小規模園地整備等に要する経費に対して、また、改植園地に対する果樹未収益期間支援事業として、平成29年度第1次及び第2次の事業計画承認園地に対し、次のとおり助成金を交付して、産地の振興や果樹農家の経営安定に努めた。

承認年度	事業内容	事業量		補助金	備考
平成29年度	優良品種への改植 小規模園地整備等	改植等面積	14.1ha 11.0ha	46,861,650円	1次 2次 (年度内完了)
	上記改植園地等に対する 未収益期間支援	対象面積	14.9ha	32,659,236円	
	合計			79,520,886円	

#### 3 果実特別資金を活用した特別事業

(公財)中央果実協会の承認を得て、過去に果実事業の準備金運用益を積立てた果実対策特別資金を取り崩し、次の事業を実施して、果樹産地の振興に努めた。

事業主体	事業内容	事業量・事業費	補助金	備考
「ホウナン」「みとよ」連絡協議会・マル曾みかん部会	品質向上設備導入事業	集荷・選果専用 コンテナ15,000個 10,200,000円	1/2以内 5,100,000円	
「ホウナン」「みとよ」連絡協議会	品質向上設備導入事業	摘果ノギス550個 891,000円	1/2以内 445,500円	
マル曾みかん部会	品質向上設備導入事業	摘果ノギス500個 810,000円	1/2以内 405,000円	
小計		11,901,000円	5,950,500円	

#### 4 果実対策事業の推進

各地区果樹産地協議会事務局を巡回して果樹経営支援対策事業の指導を行った。また、果樹担当者会、果樹品目部会等を通じて、果実対策の円滑な推進を図った。

#### 5 第19回全国果樹技術・経営コンクールへの参加と受賞

(公財)中央果実協会他4団体が主催する第19回全国果樹技術・経営コンクールに参加し、本県から高松市のびわ農家湯谷芳章・弘子氏を推薦した結果、全国果樹研究連合会会長賞を受賞した。

## IV 青果物の生産や消費に関する情報収集と提供の事業

インターネットのホームページを開設し、生産消費情報や法人情報を生産者や消費者に提供した。

## V 法人管理

### 1 総会・理事会等の開催

#### 1) 監査

開催日時 平成29年4月24日(金)14時30分など  
場 所 JA香川県JAビル 監事室など  
出席監事数 2監事  
監査事項 平成28年度事業報告、貸借対照表、財産目録、正味財産増減計算書等

#### 2) 第1回理事会

開催日時 平成29年5月8日(金)13時30分～14時20分  
場 所 JA香川県JAビル 3階 301会議室  
議決事項 ① 平成28年度事業報告及び決算書類の承認について  
② 平成29年度定時総会の招集の決定について  
③ 平成28年度資金運用実績の報告及び平成29年度資金運用計画の策定について  
④ 平成29年度における常勤理事の役員報酬について  
報告事項(代表理事・業務執行理事の職務の執行状況の報告)  
「果実等生産出荷安定対策事業に係る業務方法書」の一部変更について

#### 3) 平成29年度定時総会

開催日時 平成29年5月30日(火)9時30分～10時15分  
場 所 JA香川県JAビル 3階 301会議室  
出席会員数 16会員中16会員(うち、6会員は賛成の書面議決)  
議決事項 ① 平成28年度貸借対照表、正味財産増減計算書、附属明細書及び財産目録の承認について  
② 役員を選任について

#### 4) 第2回理事会

開催日時 平成29年5月30日(火)10時20分～10時30分  
場 所 JA香川県JAビル 3階 301会議室  
議決事項 理事長、副理事長及び専務理事の選定について

#### 5) 第3回理事会

開催日時 平成30年2月22日(木)10時30分～11時30分  
場 所 JA香川県JAビル 2階 中会議室  
議決事項 ① 平成30年度事業計画及び収支予算等の承認について  
報告事項(代表理事・業務執行理事の職務の執行状況の報告)  
① 平成29年度実績見込及び決算見込について  
② 香川県公益認定等審議会の立入検査等の結果及び対応について



## 2 役員名簿（平成30年3月31日）

理事・監事	氏名	所属・主な役職	就任日
理事長	廣瀬博三	香川県農協 経営管理委員会会長	平成28年9月7日
副理事長	吉本康	香川県農協 常務理事(営農担当)	平成28年9月7日
専務理事	村上啓一	学識経験	平成28年6月21日 (理事)
理事	岡田孝浩	香川県農協中央会 参事	平成25年9月3日
理事	橋本栄	全共連香川県本部 本部長	平成25年4月1日
理事	丸尾勇治郎	香川県農業生産流通課長	平成29年5月30日
理事	関公昭	善通寺市農林課長	平成29年5月30日
理事	七條政文	東かがわ市農林水産課長	平成29年5月30日
理事	森末史博	まんのう町農林課長	平成29年5月30日
監事	小亀重喜	香川県農協 代表監事	平成28年9月7日
監事	眞鍋清	公認会計士・内閣府公益法人相談員	平成25年4月1日

注：期間中の役員変更

理事・監事	氏名	当時の所属・主な役職	就任日	辞任日
理事	高島寛之	香川県農業生産流通課長	平成28年6月21日	平成29年5月30日
理事	松本克哉	丸亀市農林水産課長	平成28年6月21日	平成29年5月30日
理事	藤井康弘	さぬき市農林水産課長	平成27年6月17日	平成29年5月30日
理事	綾田徹	綾川町経済課長	平成27年6月17日	平成29年5月30日

## 3 会員名簿(16会員)

会員名	住所
香川県農業協同組合	高松市西の丸町14番7号
香川県農業協同組合中央会	高松市寿町1丁目3番2号
香川県信用農業協同組合連合会	高松市寿町1丁目1番12号
全国共済農業協同組合連合会香川県本部	高松市寿町1丁目1番12号
公益財団法人中央果実協会	東京都港区赤坂1-9-13三会堂ビル
香川県	高松市番町4丁目1番10号
高松市	高松市番町1丁目8番15号
丸亀市	丸亀市大手町2丁目3番1号
善通寺市	善通寺市文京町2丁目1番1号
観音寺市	観音寺市坂本町1丁目1番1号
さぬき市	さぬき市志度5385番地8
東かがわ市	東かがわ市湊1847-1
三豊市	三豊市高瀬町下勝間2373番地1
三木町	木田郡三木町大字氷上310
綾川町	綾歌郡綾川町滝宮299
まんのう町	仲多度郡まんのう町吉野下430

#### 4 組織図

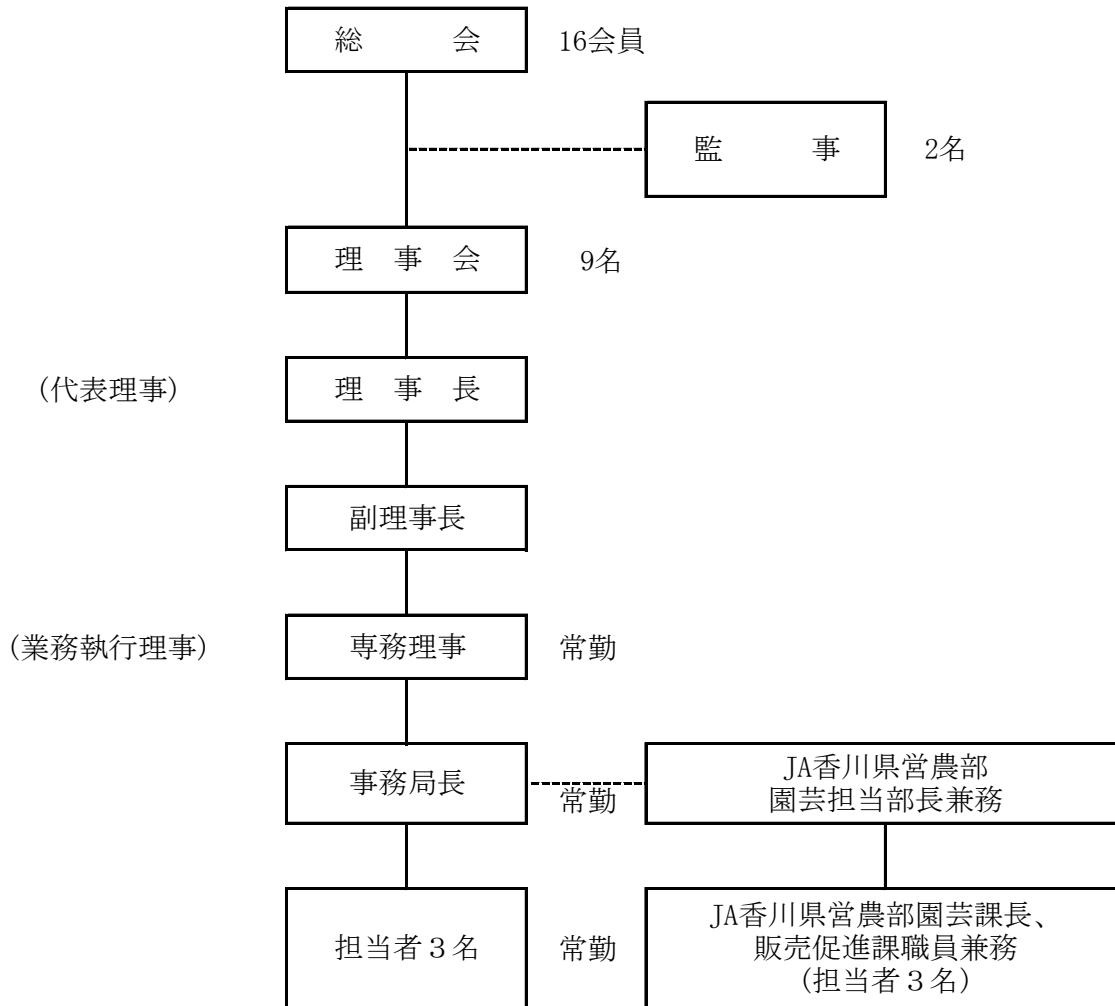

#### 事業報告の附属明細書

I 記載すべき事項は特にない。

# 平成29年度決算

## I 貸借対照表

(平成30年3月31日現在)

(単位:円)

科 目	本年度 30. 3. 31	前年度 29. 3. 31	増 減
<b>I 資産の部</b>			
1. 流動資産			
現金預金	40,502,343	40,188,631	313,712
未収金	5,063,831	5,070,833	△ 7,002
流動資産合計	45,566,174	45,259,464	306,710
2. 固定資産			
(1) 基本財産			
定期預金	77,649,000	77,649,000	0
基本財産合計	77,649,000	77,649,000	0
(2) 特定資産			
A 1 交付準備金(特定野菜)	533,983,724	514,439,051	19,544,673
B 1 交付準備金(地域野菜)	132,866,831	132,813,691	53,140
C 1 交付準備金(果実対策)	11,550,000	11,880,000	△ 330,000
A 2 特別業務資金(特定野菜)	1,840,399	15,087,122	△ 13,246,723
B 2 特別業務資金(地域野菜)	6,247,906	6,705,079	△ 457,173
B 3 特別積立金(野菜)	48,670,137	48,586,439	83,698
C 2 特別資金(果実)	154,710	6,104,171	△ 5,949,461
B 4 地域野菜振興資金	377,000,000	377,000,000	0
特定資産合計	1,112,313,707	1,112,615,553	△ 301,846
(3) その他固定資産			
定期預金	75,000,000	75,000,000	0
香川県信連出資金	22,800,000	22,800,000	0
その他固定資産合計	97,800,000	97,800,000	0
固定資産合計	1,287,762,707	1,288,064,553	△ 301,846
資産合計	1,333,328,881	1,333,324,017	4,864
<b>II 負債の部</b>			
1. 流動負債			
未払金	6,216,525	0	6,216,525
流動負債合計	6,216,525	0	6,216,525
2. 固定負債			
寄託金	75,000,000	75,000,000	0
固定負債合計	75,000,000	75,000,000	0
負債合計	81,216,525	75,000,000	6,216,525
<b>III 正味財産の部</b>			
1. 指定正味財産			
指定正味財産合計	1,189,962,707	1,190,264,553	△ 301,846
(うち基本財産への充当額)	(77,649,000)	(77,649,000)	(0)
(うち特定資産への充当額)	(1,112,313,707)	(1,112,615,553)	(△ 301,846)
2. 一般正味財産	62,149,649	68,059,464	△ 5,909,815
正味財産合計	1,252,112,356	1,258,324,017	△ 6,211,661
負債及び正味財産合計	1,333,328,881	1,333,324,017	4,864

## Ⅱ 正味財産増減計算書

(平成29年4月1日から平成30年3月31日まで)

(単位:円)

科 目	当年度	前年度	増 減
I 一般正味財産増減の部			
1. 経常増減の部			
(1) 経常収益			
基本財産運用益	150,337	66,612	83,725
特定資産運用益	109,170	118,819	△ 9,649
受取補助金等	144,739,610	272,679,586	△ 127,939,976
指定正味財産からの振替額	57,176,323	65,703,609	△ 8,527,286
野菜事業推進事務交付金等	499,764	443,468	56,296
野菜事業奨励金(指定特別業務資金)	948,000	4,199,000	△ 3,251,000
営農振興奨励金	5,063,831	5,070,833	△ 7,002
果実対策推進事務交付金等	1,530,806	1,560,000	△ 29,194
果樹経営支援対策事業等補助金	79,520,886	195,702,676	△ 116,181,790
雑収益	463,620	464,434	△ 814
受取利息	7,620	8,434	△ 814
受取配当金	456,000	456,000	0
経常収益計	145,462,737	273,329,451	△ 127,866,714
(2) 経常費用			
事業費	146,961,163	271,482,862	△ 124,521,699
特定野菜補給交付金	29,323,489	14,188,054	15,135,435
地域野菜補給交付金	1,348,789	1,147,540	201,249
果樹緊急需給交付金	0	0	0
特定野菜負担金精算金	18,692,732	41,430,731	△ 22,737,999
地域野菜負担金精算金	1,508,813	8,152,284	△ 6,643,471
果樹緊急需給負担金精算金	352,000	0	352,000
果樹特別資金特別事業補助金	5,950,500	785,000	5,165,500
小 計	57,176,323	65,703,609	△ 8,527,286
果樹経営支援対策事業等補助金	79,520,886	195,702,676	△ 116,181,790
青果物生産出荷情報提供事業	0	0	0
計	136,697,209	261,406,285	△ 124,709,076
役員報酬	2,588,760	2,623,860	△ 35,100
事務委託費(給料手当)	5,400,000	5,400,000	0
福利厚生費	456,840	462,240	△ 5,400
旅費交通費	503,850	613,370	△ 109,520
通信運搬費	136,382	149,198	△ 12,816
消耗品費	0	0	0
印刷製本費	320,414	262,980	57,434
図書研修費	31,476	31,476	0
賃借料	743,688	456,408	287,280
会議費	80,280	72,725	7,555
雑費	2,264	4,320	△ 2,056
計	10,263,954	10,076,577	187,377
管理費	1,580,647	1,736,702	△ 156,055
役員報酬	596,640	609,540	△ 12,900
事務委託費(給料手当)	600,000	600,000	0
福利厚生費	61,708	61,098	610
旅費交通費	62,300	61,780	520
通信運搬費	22,790	33,138	△ 10,348

(単位:円)

科 目	当年度	前年度	増 減
消耗品費	54,340	42,932	11,408
印刷製本費	70,200	101,520	△ 31,320
図書研修費	0	0	0
支払賦課金	70,000	70,000	0
会議費	7,224	107,256	△ 100,032
雑費	35,445	49,438	△ 13,993
経常費用計	148,541,810	273,219,564	△ 124,677,754
評価損益等調整前当期経常増減額	△ 3,079,073	109,887	△ 3,188,960
評価損益等計	0	0	0
当期経常増減額	△ 3,079,073	109,887	△ 3,188,960
2. 経常外増減の部			
(1) 経常外収益			
経常外収益計	0	0	0
(2) 経常外費用			
過年度損益修正損			
野菜事業推進事務交付金等返還金	△ 2,830,742	0	△ 2,830,742
経常外費用計	△ 2,830,742	0	△ 2,830,742
当期経常外増減額	△ 2,830,742	0	△ 2,830,742
当期一般正味財産増減額	△ 5,909,815	109,887	△ 6,019,702
一般正味財産期首残高	68,059,464	67,949,577	109,887
一般正味財産期末残高	62,149,649	68,059,464	△ 5,909,815
II 指定正味財産増減の部			0
特定資産運用益	663,741	682,309	△ 18,568
受取補助金等	18,261,921	15,673,124	2,588,797
特定野菜交付金補助金	18,261,921	14,663,124	3,598,797
地域野菜交付金補助金	0	0	0
果樹緊急需給交付金補助金	0	1,010,000	△ 1,010,000
受取負担金	37,948,815	40,219,080	△ 2,270,265
特定野菜負担金	35,950,773	34,951,621	999,152
地域野菜負担金	1,976,042	4,257,459	△ 2,281,417
果樹緊急需給負担金	22,000	1,010,000	△ 988,000
一般正味財産への振替額	△ 57,176,323	△ 65,703,609	8,527,286
当期指定正味財産増減額	△ 301,846	△ 9,129,096	8,827,250
指定正味財産期首残高	1,190,264,553	1,199,393,649	△ 9,129,096
指定正味財産期末残高	1,189,962,707	1,190,264,553	△ 301,846
III 正味財産期末残高	1,252,112,356	1,258,324,017	△ 6,211,661

### Ⅲ 正味財産増減計算書内訳表

(平成29年 4月 1日から平成30年 3月31日まで)

(単位：円)

科 目	公益目的事業会計 (公1)			法人会計	合 計	備 考
	野菜事業	果実事業	小 計			
I 一般正味財産増減の部						
1. 経常増減の部						
(1) 経常収益						
基本財産運用益	0	0	0	150,337	150,337	
特定資産運用益	109,170	0	109,170	0	109,170	
受取補助金等	54,758,703	89,379,724	144,138,427	601,183	144,739,610	
指定正味財産からの振替額	50,873,823	6,302,500	57,176,323	0	57,176,323	
野菜事業推進事務交付金等	499,764	0	499,764	0	499,764	(独)農畜産業振興機構から
野菜事業奨励金 (指定特別業務資金)	853,200	0	853,200	94,800	948,000	J A香川県から
営農振興奨励金	2,531,916	2,025,532	4,557,448	506,383	5,063,831	J A香川県から
果実対策推進事務交付金等	0	1,530,806	1,530,806	0	1,530,806	(公財)中央果実協会から
果樹経営支援対策事業等補助金	0	79,520,886	79,520,886	0	79,520,886	(公財)中央果実協会から
雑収益	0	0	0	463,620	463,620	
受取利息	0	0	0	7,620	7,620	J A香川県から
受取配当金	0	0	0	456,000	456,000	香川県信連から
経常収益計	54,867,873	89,379,724	144,247,597	1,215,140	145,462,737	
(2) 経常費用						
事業費	56,076,358	90,884,805	146,961,163	0	146,961,163	
特定野菜補給交付金	29,323,489	0	29,323,489	0	29,323,489	
地域野菜補給交付金	1,348,789	0	1,348,789	0	1,348,789	
果樹緊急需給交付金	0	0	0	0	0	
特定野菜負担金精算金	18,692,732	0	18,692,732	0	18,692,732	生産者団体精算金返戻
地域野菜負担金精算金	1,508,813	0	1,508,813	0	1,508,813	生産者団体精算金返戻
果樹緊急需給負担金精算金	0	352,000	352,000	0	352,000	生産者団体精算金返戻
果樹特別資金特別事業補助金	0	5,950,500	5,950,500	0	5,950,500	23年度から実施
小 計	50,873,823	6,302,500	57,176,323	0	57,176,323	指定正味財産からの振替額
果樹経営支援対策事業等補助金	0	79,520,886	79,520,886	0	79,520,886	改植等・未収益補助金
青果物生産出荷情報提供事業	0	0	0	0	0	
計	50,873,823	85,823,386	136,697,209	0	136,697,209	
役員報酬	1,438,200	1,150,560	2,588,760	0	2,588,760	専務理事
事務委託費 (給料手当)	3,000,000	2,400,000	5,400,000	0	5,400,000	兼務JA職員の人件費負担
福利厚生費	253,800	203,040	456,840	0	456,840	法定福利費
旅費交通費	226,350	277,500	503,850	0	503,850	
通信運搬費	82,649	53,733	136,382	0	136,382	
消耗品費	0	0	0	0	0	
印刷製本費	129,254	191,160	320,414	0	320,414	
図書研修費	15,738	15,738	31,476	0	31,476	
賃借料	0	743,688	743,688	0	743,688	GPS測量器リース代
会議費	54,280	26,000	80,280	0	80,280	
雑費	2,264	0	2,264	0	2,264	振込手数料等
計	5,202,535	5,061,419	10,263,954	0	10,263,954	
管理費	0	0	0	1,580,647	1,580,647	
役員報酬	0	0	0	596,640	596,640	専務理事・監事・理事
事務委託費 (給料手当)	0	0	0	600,000	600,000	兼務JA職員の人件費負担
福利厚生費	0	0	0	61,708	61,708	法定福利費・健康診断料負担金
旅費交通費	0	0	0	62,300	62,300	
通信運搬費	0	0	0	22,790	22,790	
消耗品費	0	0	0	54,340	54,340	

(単位：円)

科 目	公益目的事業会計 (公1)			法人会計	合 計	備 考
	野菜事業	果実事業	小 計			
印刷製本費	0	0	0	70,200	70,200	事業計画、実績報告等
図書研修費	0	0	0	0	0	
支払賦課金	0	0	0	70,000	70,000	JA香川県中央会
会議費	0	0	0	7,224	7,224	
雑費	0	0	0	35,445	35,445	
経常費用計	56,076,358	90,884,805	146,961,163	1,580,647	148,541,810	
評価損益等調整前当期経常増減額	△1,208,485	△1,505,081	△2,713,566	△365,507	△3,079,073	
評価損益等計	0	0	0	0	0	
当期経常増減額	△1,208,485	△1,505,081	△2,713,566	△365,507	△3,079,073	
2. 経常外増減の部						
(1) 経常外収益						
経常外収益計	0	0	0	0	0	
(2) 経常外費用						
過年度損益修正損						
野菜事業推進事務交付金等返還金	2,830,742	0	2,830,742	0	2,830,742	(独)農畜産業振興機構へ
経常外費用計	2,830,742	0	2,830,742	0	2,830,742	
当期経常外増減額	△2,830,742	0	△2,830,742	0	△2,830,742	
当期一般正味財産増減額	△4,039,227	△1,505,081	△5,544,308	△365,507	△5,909,815	
一般正味財産期首残高					68,059,464	
一般正味財産期末残高					62,149,649	
Ⅱ 指定正味財産増減の部						
特定資産運用益	662,702	1,039	663,741	0	663,741	
受取補助金等	18,261,921	0	18,261,921	0	18,261,921	
特定野菜交付金補助金	18,261,921	0	18,261,921	0	18,261,921	
香川県	3,906,100	0	3,906,100	0	3,906,100	
(独)農畜産業振興機構	14,355,821	0	14,355,821	0	14,355,821	
地域野菜交付金補助金	0	0	0	0	0	香川県補助金
果樹緊急需給交付金補助金	0	0	0	0	0	
香川県	0	0	0	0	0	
(公財)中央果実協会	0	0	0	0	0	
受取負担金	37,926,815	22,000	37,948,815	0	37,948,815	
特定野菜負担金	35,950,773	0	35,950,773	0	35,950,773	生産者団体負担金
地域野菜負担金	1,976,042	0	1,976,042	0	1,976,042	生産者団体負担金
果樹緊急需給負担金	0	22,000	22,000	0	22,000	生産者団体負担金
一般正味財産への振替額	△50,873,823	△6,302,500	△57,176,323	0	△57,176,323	特定資産からの振替金
当期指定正味財産増減額	5,977,615	△6,279,461	△301,846	0	△301,846	
指定正味財産期首残高					1,190,264,553	
指定正味財産期末残高					1,189,962,707	
Ⅲ 正味財産期末残高					1,252,112,356	

(注) 貸借対照表を公益目的事業会計及び法人会計ごとに区分していないため、一般正味財産期首残高、一般正味財産期末残高、指定正味財産期首残高、指定正味財産期末残高及び正味財産期末残高は合計欄のみ記載している。

## IV 財務諸表に対する注記

### 1. 会計基準について

新公益法人会計基準（内閣府公益認定等委員会。平成21年10月改正）に準拠している。

### 2. 重要な会計方針

#### (1) 消費税等の会計処理

消費税の会計処理は、税込方式によっている。

### 3. 基本財産及び特定資産の増減額及びその残高

(単位：円)

科 目	前期末残高	当期増加額	当期減少額	当期末残高
基本財産				
定期預金	77,649,000	0	0	77,649,000
小 計	77,649,000	0	0	77,649,000
特定資産				
A1 交付準備金(特定野菜)	514,439,051	67,760,849	△ 48,216,176	533,983,724
B1 交付準備金(地域野菜)	132,813,691	2,938,134	△ 2,884,994	132,866,831
C1 交付準備金等(果樹対策)	11,880,000	23,004	△ 353,004	11,550,000
A2 特別業務資金(特定野菜)	15,087,122	101,484	△ 13,348,207	1,840,399
B2 特別業務資金(地域野菜)	6,705,079	10,285	△ 467,458	6,247,906
B3 特別積立金資産(野菜)	48,586,439	551,009	△ 467,311	48,670,137
C2 特別資金資産(果実)	6,104,171	1,039	△ 5,950,500	154,710
B4 地域野菜振興資金	377,000,000	0	0	377,000,000
小 計	1,112,615,553	71,385,804	△ 71,687,650	1,112,313,707
合 計	1,190,264,553	71,385,804	△ 71,687,650	1,189,962,707

### 4. 基本財産及び特定資産の財源等の内訳

(単位：円)

科 目	当期末残高	(うち指定正味財産からの充当額)	(うち一般正味財産からの充当額)	(うち負債に対応する額)
基本財産				
定期預金	77,649,000	(77,649,000)	-	-
小 計	77,649,000	(77,649,000)	-	-
特定資産				
A1 交付準備金(特定野菜)	533,983,724	(533,983,724)	-	-
B1 交付準備金(地域野菜)	132,866,831	(132,866,831)	-	-
C1 交付準備金等(果樹対策)	11,550,000	(11,550,000)	-	-
A2 特別業務資金(特定野菜)	1,840,399	(1,840,399)	-	-
B2 特別業務資金(地域野菜)	6,247,906	(6,247,906)	-	-
B3 特別積立金資産(野菜)	48,670,137	(48,670,137)	-	-
C2 特別資金資産(果実)	154,710	(154,710)	-	-
B4 地域野菜振興資金	377,000,000	(377,000,000)	-	-
小 計	1,112,313,707	(1,112,313,707)	-	-
合 計	1,189,962,707	(1,189,962,707)	-	-



5. 補助金等の内訳並びに交付者、当期の増減額及び残高

(単位：円)

補助金等の名称	交付者	前期末 残高	当期 増加額	当期 減少額	当期末 残高	貸借対照表上 の記載区分
特定野菜等供給産地 育成価格差補給事業	農畜産業 振興機構	0	14,355,821	△ 14,355,821	0	特定資産
	香川県	257,215,200	17,254,300	△ 7,482,100	266,987,400	
	生産者 団体	257,223,851	35,950,773	△ 26,178,300	266,996,324	
小 計		514,439,051	67,560,894	△ 48,016,221	533,983,724	—
地域野菜価格安定 対策事業	香川県	44,270,300	467,400	△ 449,200	44,288,500	特定資産
	生産者 団体	44,272,155	1,976,042	△ 1,958,807	44,289,390	
	青果物 協会	44,271,225	467,311	△ 449,595	44,288,941	
小 計		132,813,680	2,910,753	△ 2,857,602	132,866,831	—
果実生産出荷 安定対策 緊急需給調整特別 対策事業	中央果 実協会	0	0	0	0	特定資産  ( 県余剰額 330千円を 留保積立 )
	香川県	5,940,000	0	0	5,940,000	
	生産者 団体	5,940,000	22,000	△ 352,000	5,610,000	
小 計		11,880,000	22,000	△ 352,000	11,550,000	—
果樹経営支援対策等 事業費補助金	中央果 実協会	0	79,520,886	△ 79,520,886	0	—
果実加工需要対応 産地育成事業補助金	中央果 実協会	0	0	0	0	—
野菜価格安定事業 推進委託料等	農畜産業 振興機構	0	499,764	△ 499,764	0	—
果樹対策推進事務費等	中央果 実協会	0	1,530,806	△ 1,530,806	0	—
合 計		659,132,731	152,045,103	△ 132,777,279	678,400,555	

(注) 3の特定資産等に係る、国(農畜産業振興機構、中央果実協会)、香川県の29年度内の補助金等について、再掲している。なお、3の増減額には利息及びその振替を含むので、3、5の増減額は一致しない。

6. その他参考となる重要な事項

(1) 基本財産の出捐者別明細書

平成30年3月31日現在

区 分	会 員 名	金 額 (円)
1 出捐金	香川県	25,000,000
2 運営基金	香川県農業協同組合中央会	100,000
	香川県信用農業協同組合連合会	850,000
	全国共済農業協同組合連合会香川県本部	550,000
	香川県農業協同組合	51,149,000
	小 計	52,649,000
	合 計	77,649,000

(2) 寄託金(固定負債)の明細

平成30年3月31日現在

区 分	会 員 名	金 額 (円)
寄託金	公益財団法人中央果実協会	50,000,000
	香川県信用農業協同組合連合会	760,000
	全国共済農業協同組合連合会香川県本部	500,000
	香川県農業協同組合	23,740,000
	計	75,000,000

(3) 地域野菜振興資金

平成30年3月31日現在

会員名	金額(円)	会員等名	金額(円)
香川県	160,989,000	香川県信連	1,198,000
高松市	3,076,200	全共連県本部	799,224
丸亀市	1,238,900	香川県農協	54,661,776
善通寺市	702,300		
観音寺市	7,844,900		
さぬき市	1,201,000	小 計	56,659,000
東かがわ市	720,000		
三豊市	4,736,100		
三木町	1,774,200	青果物協会	135,890,000
綾川町	1,149,000		
まんのう町	1,019,400		
小 計	184,451,000	合 計	377,000,000

## V 附属明細書

1. 基本財産及び特定資産の明細

「財務諸表に対する注記」に記載している。

2. 引当金の明細

該当なし

# VI 財産目録

(平成30年3月31日現在)

(単位:円)

貸借対照表科目		場所・物量等	使用目的等	金額
(流動資産)				
預金 普通預金				<b>40,502,343</b>
				<b>10,502,343</b>
	定期預金	JA普通0004707(果樹経営支援) 法人会計0001935	果樹経営支援対策等補助金未払金 運転資金として、事業推進事務費、法人の管理費等に使用	3,216,525 7,285,818 <b>30,000,000</b>
		JA定期H29.4.1① JA定期H29.4.1② JA定期H29.4.1③		10,000,000 10,000,000 10,000,000
	未収金	受入奨励金香川県農業協同組合	事業推進事務費、法人の管理費等に使用	<b>5,063,831</b>
流動資産合計				<b>45,566,174</b>
(固定資産)				
基本財産				<b>77,649,000</b>
	定期預金	JA定期H36.4.20 JA定期H36.10.22	会員団体から拋出を受けた財産で、運用益を管理費に使用	<b>77,649,000</b> 25,000,000 52,649,000
特定資産				<b>1,112,313,707</b>
A1	交付準備金 (特定野菜)	JA普通0001946(特定野菜) JA定期H31.4.1① JA定期H31.4.1② JA定期H31.4.1③ JA定期H31.4.12① JA定期H31.4.12② JA定期H31.5.29 JA定期H31.11.26	県と生産者団体の負担金を準備金として保有し、野菜の平均単価が基準以下になった場合、機構から国の補助金を受けるとともに準備金を取り崩して、生産者に補給金を交付する。また、交付予約数量の減少など造成額を上回る生産者団体の負担金は精算金として返戻する。	<b>533,983,724</b> 30,983,724 28,000,000 25,000,000 50,000,000 300,000,000 35,000,000 50,000,000 15,000,000
B1	交付準備金 (地域野菜)	JA普通0001957(地域野菜) JA定期H31.5.29 JA定期H31.6.28 JA定期H31.12.17 JA定期H32.1.24 JA定期H32.2.28 JA定期H32.3.28	県と生産者団体と協会の負担金を準備金として保有し、野菜の平均単価が基準以下になった場合、準備金を取り崩して、生産者に補給金を交付する。また、交付予約数量の減少など造成額を上回る生産者団体の負担金は精算金として返戻する。	<b>132,866,831</b> 3,926,831 30,000,000 20,000,000 23,970,000 45,320,000 4,650,000 5,000,000
C1	交付準備金 (果実対策)	JA普通0004718(緊急需給) JA定期H31.12.22	県と生産者の負担金を準備金として保有し、価格低落のおそれがある場合、加工原料用仕向けに助成する。	<b>11,550,000</b> 1,690,000 9,860,000
A2	特別業務資金 (特定野菜)	JA普通0001979(特定野菜)	特定野菜準備金に係る県の資金や運用益を管理する資金で、県の指示により準備金等に繰り入れる。	<b>1,840,399</b> 1,840,399
B2	特別業務資金 (地域野菜)	JA普通0001980(地域野菜) JA定期H30.3.28	地域野菜準備金に係る県の資金や運用益を管理する資金で、県の指示により準備金等に繰り入れる。	<b>6,247,906</b> 247,906 6,000,000
B3	特別積立金 (野菜)	JA普通0003232(特別積立金) JA定期H31.4.1① JA定期H31.4.1②	地域野菜準備金に係る協会負担の資金や運用益を管理する資金	<b>48,670,137</b> 8,670,137 20,000,000 20,000,000
C2	特別資金 (果実対策)	JA普通0003102(特別資金)	果実対策の交付準備金の運用益を積立た資金で、中央果実協会の承認を得て特別事業の補助金に使用	<b>154,710</b> 154,710
B4	地域野菜振興資金	JA定期H36.12.18	会員等から拋出された資金で、運用益を特別積立金(野菜)に繰り入れ、地域野菜価格安定事業に使用	<b>377,000,000</b>
その他固定資産				<b>97,800,000</b>
	定期預金	JA定期H38.4.20	従来、基本財産として処理していた出資金(固定負債で「寄託金」)	<b>75,000,000</b>
	香川県信連出資金	香川県信連 出資金	将来の協会事業に備えて管理	<b>22,800,000</b>
固定資産合計				<b>1,287,762,707</b>
資産合計				<b>1,333,328,881</b>
(流動負債)				
	未払金	香川県農業協同組合	果樹経営支援対策等補助金及び事務委託費(給料手当)の未払い	6,216,525
流動負債合計				<b>6,216,525</b>
(固定負債)				
	寄託金	公益財団法人中央果実協会 香川県農業協同組合 香川県信用農業協同組合 全共連 香川県本部	果実基金事業の実施のために出資された拋出金であるが、果実事業の終了時、又は法人解散時の補助金等の返還に備えている。	<b>75,000,000</b> 50,000,000 23,740,000 760,000 500,000
固定負債合計				<b>75,000,000</b>
負債合計				<b>81,216,525</b>
正味財産				<b>1,252,112,356</b>

## VII 監査報告書

公益社団法人香川県青果物協会

理事長 廣瀬博三 殿

平成30年4月20日

公益社団法人香川県青果物協会

監事 小亀重喜 (印)

監事 眞鍋清 (印)

私たち監事は、平成29年4月1日～平成30年3月31日までの事業年度の事業実績と決算の状況について、監査をいたしました。その方法及び結果について、次のとおり報告いたします。

### 1 監査の方法及びその内容

監事は、理事及び職員等からその職務の執行状況について報告を受け、必要に応じて説明を求め、重要な決裁書類等を閲覧し、業務及び財産の状況を調査いたしました。以上の方法に基づき、当該事業年度に係る事業報告について検討いたしました。

さらに、会計帳簿又はこれに関する資料の調査を行い、当該事業年度に係る計算書類(貸借対照表及び正味財産増減計算書)及びその附属明細書並びに財産目録について検討いたしました。

### 2 監査意見

#### (1) 事業報告等の監査結果

- ① 事業報告及びその附属明細書は、法令及び定款に従い、法人の状況を正しく示しているものと認めます。
- ② 理事の職務の執行に関する不正の行為又は法令若しくは定款に違反する重大な事実はありません。

#### (2) 計算書類及びその附属明細書並びに財産目録の監査結果

計算書類及びその附属明細書並びに財産目録は、法人の財産及び損益の状況をすべての重要な点において適正に示しているものと認めます。