

平成 28 年 度

〔平成28年4月1日から  
平成29年3月31日まで〕

業 務 報 告 書

公益社団法人 香川県青果物協会

住所 高松市一宮町刷塚1431-1

電話 (087)-818-4125

## 目 次

### 平成28年度事業報告

I 青果物の生産出荷の安定に関する事業の概要	1
II 野菜価格安定に関する事業	2
III 果実生産出荷の安定に関する事業	5
IV 青果物の生産や消費に関する情報収集と提供の事業	6
V 法人管理	6
事業報告の附属明細書	8

### 平成28年度決算書類

I 貸借対照表	9
II 正味財産増減計算書	10
III 正味財産増減計算書内訳表	12
IV 財務諸表に対する注記	14
V 附属明細書	16
VI 財産目録	17
VII 監査報告書	18

# 平成28年度事業報告書

(平成28年4月1日～平成29年3月31日)

## I 青果物の生産出荷の安定に関する事業の概要

我が国の経済は、一部に改善の遅れもみられるが、緩やかな回復基調が続いている。一方、先行きについては、海外経済の不確実性や金融資本市場の変動など不透明な状況が続いている。

農業・農村は、農業従事者の減少と高齢化の進行、荒廃農地の発生など、農業生産基盤の脆弱化が進んでおり、また、農畜産物価格の低迷や資材費の増加等により農業所得は減少している。

本県の野菜は、ブロッコリーは増加しているものの、レタスやきゅうりなど主要野菜が減少している。また、果樹は、キウイフルーツはやや増加しているものの、うんしゅうみかんなど主要果樹が減少している。

平成28年度、春夏野菜については、天候が比較的順調に推移し、品薄で高値だった前年に比べ、数量増、単価安で販売金額は前年並みとなった。秋冬野菜については、台風や長雨など天候不順の影響で作付け・生育が遅れ、11月までは数量減、品薄感から高値基調で販売金額は前年を上回った。12月以降、入荷の回復に伴い価格は平年並み～やや安値となったものの、年間を通じ総じて堅調な価格で推移したため、野菜の年間販売金額は前年を上回った。

平成28年度の野菜価格安定事業は、交付予約数量、補給交付準備金は前年度よりやや減少し、補給金交付は、価格が比較的堅調に推移したことから、交付額は近年で最も少なかった。

また、果樹については、夏果実は、ももが高温干ばつや前年の台風の影響で、数量減で販売金額は減少した。うんしゅうみかんは、前年に比べ数量は増加したが、単価は堅調に推移、販売金額は増加し、果実の年間販売金額は前年を上回った。

平成19年度から実施してきた果樹経営支援対策事業による改植等の受益面積は、平成28年度は前年実績並みの27.4haとなった。

### 平成28年度青果物の生産出荷の安定に関する主要事業の一覧

区分	事業名	事業概要
野菜 価格 安定	特定野菜等供給産地育成価格差補給事業	国が定める指定野菜に準ずる特定野菜等に係る準備金の造成と補給金の交付を行った。
	地域野菜価格安定対策事業	県が定める地域野菜に係る準備金の造成と補給金の交付を行った。
果実 生産 出荷 安定	緊急需給調整特別対策事業	うんしゅうみかんの価格低落時に、市場隔離経費に対し助成金を交付する。
	果樹経営支援対策事業及び果樹未収益期間支援事業	担い手が行う優良品種等への改植や園地整備事業及び改植園地の未収益期間支援事業等に助成金を交付した。
	果樹特別資金による特別事業	中央果実協会の承認を得て、果樹特別資金を取り崩し、チップパーシュレッダーの整備に対して、助成金を交付した。

## II 野菜価格安定に関する事業

### 1 特定野菜等供給産地育成価格差補給事業

特定野菜等補給交付準備金の造成と補給交付金の交付

16種類18種別136業務区分の特定野菜等（特定野菜・指定野菜）を対象に、価格低落時の補給交付準備金967,724千円（協会での造成額520,235千円）を造成した。交付予約数量は14,052 tで、ブロッコリーが増加したものの、いちご、にんにく、春キャベツなどが減少し、前年度に比べ858 t減少した。

また、補給金の交付額は夏ねぎ等を交付対象に14,188千円で、交付率は1.5%と低かった。

#### ① 特定野菜事業（10種類 96業務区分）

対象野菜	交付予約数量(t)		補給準備金 (千円)	左の内訳			補給交付 金(千円)	交付率 (%)
	28年度	対前年増減		国	県	団体		
いちご	693	△ 164	110,699	36,900	36,900	36,900	0	0.0
さやいんげん	11	△ 2	1,302	434	434	434	69	5.3
えだまめ	118	63	12,913	4,304	4,304	4,305	107	0.8
セルリー	601	△ 61	28,234	9,411	9,411	9,412	567	2.0
にんにく	461	△ 139	59,100	19,700	19,700	19,700	0	0.0
ブロッコリー	9,011	349	451,667	225,833	112,916	112,917	3	0.0
そらまめ	32	2	1,974	658	658	658	41	2.1
スイートコーン	280	△ 10	11,193	5,597	2,798	2,798	917	8.2
アスパラガス	664	△ 67	142,579	71,290	35,644	35,646	16	0.0
こまつな	71	△ 39	4,014	1,338	1,338	1,338	2	0.0
合計①	11,942	△ 68	823,675	375,465	224,101	224,109	1,721	0.2

注) ブロッコリー、スイートコーン及びアスパラガスは、国1/2、県1/4、生産者1/4の負担割合。

#### ② 特定指定野菜事業（6種類 8種別 40業務区分）

対象野菜	交付予約数量(t)		補給準備金 (千円)	左の内訳			補給交付 金(千円)	交付率 (%)
	28年度	対前年増減		国	県	団体		
夏ねぎ(青ねぎ)	399	△ 34	48,859	24,430	12,215	12,215	9,492	19.4
夏秋トマト(ニ)	250	△ 24	38,816	19,408	9,704	9,704	5	0.0
冬春トマト(ニ)	83	△ 7	10,271	5,135	2,567	2,568	143	1.4
冬春なす	45	0	3,898	1,949	975	975	958	24.6
春キャベツ	500	△ 660	9,491	4,745	2,373	2,373	452	4.8
冬キャベツ	220	△ 30	4,239	2,119	1,060	1,060	1,339	31.6
冬にんじん	440	△ 10	20,629	10,315	5,157	5,157	24	0.1
冬春きゅうり	173	△ 25	7,846	3,923	1,961	1,962	54	0.7
合計②	2,110	△ 790	144,049	72,024	36,011	36,014	12,467	8.7

特定野菜計①+②	14,052	△ 858	967,724	447,490	260,112	260,123	14,188	1.5
					協会造成額	520,235		

#### <事業の推移>

年度	交付予約 数量(t)	補給準備金 (千円)	補給交付金 (千円)	交付率 (%)
19	6,998	729,906	29,690	4.1
20	8,547	749,025	27,653	3.7
21	10,178	848,444	58,917	6.9
22	11,734	852,918	30,685	3.6
23	12,712	904,343	42,239	4.7
24	12,693	911,935	28,760	3.2
25	13,730	963,701	37,408	3.9
26	14,666	987,803	39,004	3.9
27	14,910	1,021,447	39,324	3.8
28	14,052	967,724	14,188	1.5

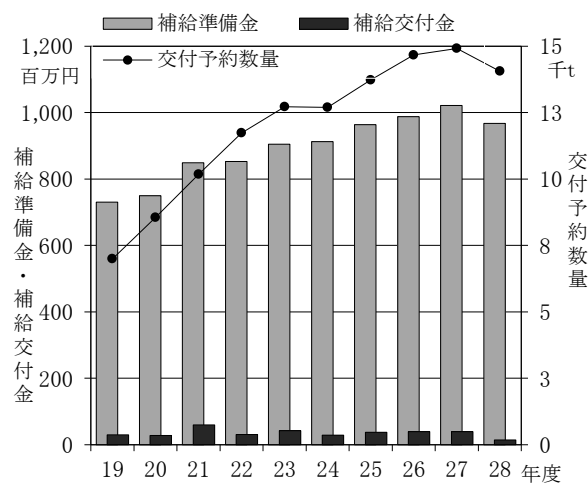

## 2 地域野菜価格安定対策事業

地域野菜補給交付準備金の造成と補給交付金の交付

6種類19業務区分の地域野菜を対象に、価格低落時の補給交付準備金133,961千円を造成した。交付予約数量は1,254 tで、アスパラガスが増加したものの、パセリやなばなの減少により、前年度より122 t減少した。

また、補給金の交付額は1,148千円で、交付率は0.9%と低い水準であった。

対象野菜	交付予約数量(t)		補給準備金 (千円)	左の内訳			補給交付 金(千円)	交付率 (%)
	28年度	対前年増減		協会	県	団体		
きゅうり	84	△ 9	2,641	880	880	881	0	0.0
青ねぎ	6	△ 1	436	145	145	146	0	0.0
アスパラガス	28	16	4,958	1,653	1,653	1,653	1	0.0
なばな	779	△ 62	85,906	28,635	28,635	28,635	0	0.0
パセリ	175	△ 65	20,798	6,933	6,932	6,933	89	0.4
オクラ	182	△ 1	19,222	6,407	6,407	6,408	1,058	5.5
合 計	1,254	△ 122	133,961	44,654	44,653	44,655	1,148	0.9

### <事業の推移>

年度	交付予約 数量(t)	補給準備金 (千円)	補給交付金 (千円)	交付率 (%)
19	1,718	165,363	45,071	27.3
20	1,485	151,141	41,095	27.2
21	1,419	146,767	7,632	5.2
22	1,414	147,023	2,137	1.5
23	1,470	146,962	6,325	4.3
24	1,487	148,644	2,300	1.5
25	1,461	145,881	2,907	2.0
26	1,393	144,478	308	0.2
27	1,376	146,021	375	0.3
28	1,254	133,961	1,148	0.9

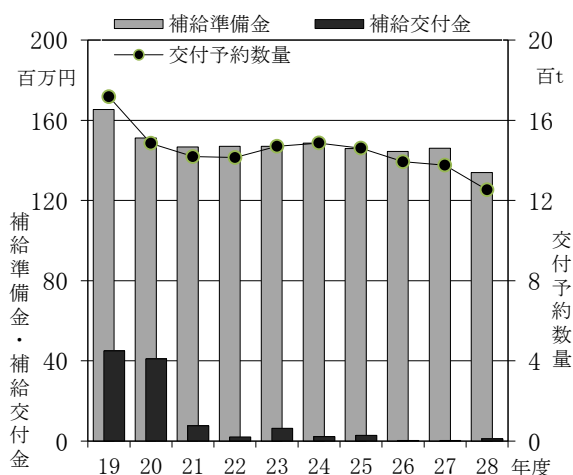

## 3 野菜価格安定事業の推進

香川県、本会及び香川県農協（本店・地区）で生産出荷動向と交付予約数量を検討し、国と協議を行うなど、交付予約数量の適正化と事務処理の改善に取り組んだ。

<参考>

1 指定野菜価格安定対策事業（9種類 124業務区分）

対象野菜	交付予約数量(t)		補給準備金 (千円)	左の内訳			補給交付 金(千円)	交付率 (%)
	28年度	対前年増減		国	県	団体		
たまねぎ※	5,014	△ 776	151,992	110,383	20,801	20,808	0	0.0
秋冬だいこん※	1,600	△ 250	33,023	23,982	4,519	4,523	9,190	27.8
冬にんじん◇	1,620	△ 270	78,001	53,181	12,408	12,413	991	1.3
夏秋きゅうり	1,508	△ 95	88,428	66,320	11,052	11,057	5,578	6.3
冬レタス◇	15,403	△ 1,573	1,120,059	738,140	190,948	190,972	59,826	5.3
冬レタス(非結球)◇	1,185	△ 68	122,888	80,982	20,945	20,961	12,057	9.8
春レタス◇	3,194	△ 559	132,151	90,101	21,023	21,027	2,856	2.2
春レタス(非結球)◇	261	△ 4	16,390	11,174	2,607	2,610	114	0.7
冬春きゅうり	557	△ 74	22,236	16,675	2,778	2,783	0	0.0
夏ねぎ(青ねぎ)	667	△ 40	108,742	81,554	13,591	13,598	11,280	10.4
春だいこん◇	3,000	300	61,180	45,884	7,647	7,650	4,321	7.1
夏秋なす	132	△ 38	7,159	5,367	894	898	331	4.6
秋冬ねぎ(青ねぎ)	1,026	△ 117	113,270	84,949	14,157	14,165	6,461	5.7
春ねぎ	687	△ 82	56,205	42,153	7,025	7,028	0	0.0
春キャベツ※	699	△ 386	13,890	10,942	1,472	1,476	19	0.1
冬春トマト(ミ)	1,048	△ 92	131,074	98,301	16,381	16,393	5,885	4.5
夏秋トマト(ミ)	168	△ 14	25,843	19,379	3,229	3,235	0	0.0
合計	37,769	△ 4,138	2,282,531	1,579,467	351,472	351,592	118,909	5.2

注) 指定野菜は、国の制度として独立行政法人農畜産業振興機構が直接運営し、登録出荷団体である香川県農協が所定の事務を行っている。

注) 対象野菜末尾の※は重要野菜、◇は調整野菜、その他は一般野菜。

<事業の推移>

年度	交付予約 数量 (t)	補給準備金 (千円)	補給交付金 (千円)	交付率 (%)
19	52,230	3,618,432	859,515	23.8
20	52,675	3,601,166	1,011,570	28.1
21	51,435	3,553,685	537,060	15.1
22	51,265	3,559,592	281,961	7.9
23	48,647	2,992,927	669,362	22.4
24	46,449	2,672,019	221,247	8.3
25	44,602	2,629,942	226,791	8.6
26	42,301	2,508,868	274,783	11.0
27	41,907	2,491,743	180,411	7.2
28	37,769	2,282,531	118,909	5.2

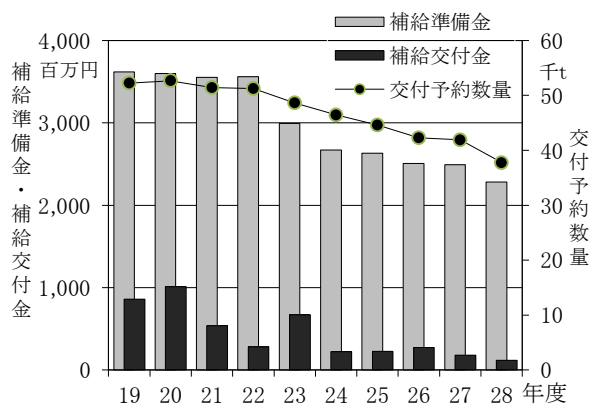

2 野菜価格安定事業（特定野菜、地域野菜、指定野菜）の補給準備金等（平成28年度）

制度区分	交付予約数 量 (t)	補給準備金 (千円)	負担区分			協会造成額 (千円)	補給交付金 (千円)	交付率 (%)
			国・(協会)	県	生産者			
特定野菜	14,052	967,724	447,489	260,112	260,123	520,235	14,188	1.5
地域野菜	1,254	133,961	44,654	44,652	44,655	133,961	1,148	0.9
(指定野菜)	37,769	2,282,531	1,579,467	351,472	351,592	0	118,909	5.2
合計	53,075	3,384,216	2,071,610	656,236	656,370	654,196	134,245	4.0

<事業の推移>（特定野菜、地域野菜、指定野菜の合計）

年度	交付予約 数量 (t)	補給準備金 (千円)	補給交付金 (千円)	交付率 (%)
19	60,946	4,513,701	934,277	20.7
20	62,707	4,501,332	1,080,319	24.0
21	63,032	4,548,896	603,609	13.3
22	64,413	4,559,533	304,311	6.7
23	62,719	4,044,232	717,926	17.8
24	60,629	3,732,498	252,306	6.8
25	59,793	3,739,524	267,106	7.1
26	58,360	3,641,150	314,095	8.6
27	58,193	3,659,211	220,110	6.0
28	53,075	3,384,216	134,245	4.0

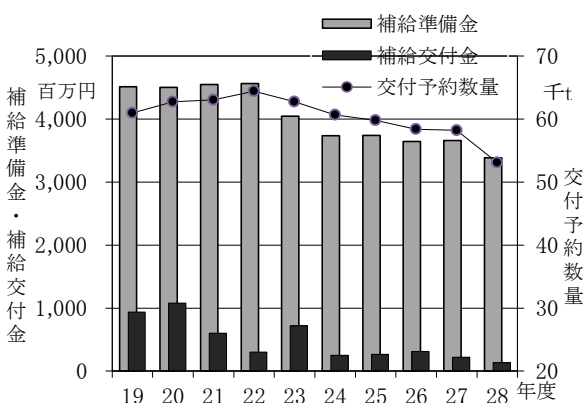

### Ⅲ 果実生産出荷の安定に関する事業

#### 1 緊急需給調整特別対策事業

うんしゅうみかんの需給の安定を図るため、生産者団体主導による自主的な計画生産、計画出荷を推進した。

これらの取組を実施した上で、うんしゅうみかんが一時的に集中出荷され、市場価格が低落するおそれがある場合に発動される緊急需給調整特別対策事業に沿って、生食用果実を加工原料用に仕向けた場合の掛かり増し経費を助成するため、本年度は事業発動に備えて、数量540 tに対して1/4の負担割合で県及び生産者（3選果場）が合計11,880千円の交付準備金の造成を行った。

本年度は市場価格の大幅な下落がなく、緊急需給調整特別対策事業の発動はなかった。

#### 2 果樹経営支援対策事業及び果樹未収益期間支援事業

各地区の果樹産地構造改革計画に即して、担い手農家が行う優良品目・品種への改植や園内道、灌水施設などの小規模園地整備等に要する経費に対して、また、改植園地に対する果樹未収益期間支援事業として、27年度第2次、第3次及び自然災害並びに28年度第1次、第2次及び第3次の事業計画承認園地に対し、次のとおり助成金を交付して、産地の振興や果樹農家の経営安定に努めた。

承認年度	事業内容	事業量		補助金	備考
27年度	優良品種への改植 小規模園地整備等	改植等面積	17.9ha 9.7ha	63,858,165円	第2次 第3次 自然災害
	上記改植園地に対する 未収益期間支援	対象面積	17.9ha	35,551,941円	
	合計			99,410,106円	

承認年度	事業内容	事業量		補助金	備考
28年度	優良品種への改植 小規模園地整備等	改植等面積	15.9ha 11.5ha	54,653,361円	第1次 第2次 第3次
	上記改植園地に対する 未収益期間支援	対象面積	19.0ha	41,639,209円	
	合計			96,292,570円	

#### 3 果実特別資金を活用した特別事業

(公財)中央果実協会の承認を得て、過去に果実事業の準備金運用益を積立てた果実対策特別資金を取り崩し、次の事業を実施して、果樹産地の振興に努めた。

事業主体	事業内容	事業量	補助金	備考
小豆地区果樹産地 協議会	品質向上設備導入事業 (チップーシュレッダー)	チップーシュレッダー 2台 1,570,000円	1/2以内 785,000円	

#### 4 果実対策事業の推進

各地区果樹産地協議会事務局を巡回して果樹経営支援対策事業の指導を行った。また、果樹担当者会、果樹品目部会等を通じて、果実対策の円滑な推進を図った。

#### 5 第18回全国果樹技術・経営コンクールへの参加と受賞

(公財)中央果実協会他4団体が主催する第18回全国果樹技術・経営コンクールに参加し、本県から丸亀市のもも専作農家建石照夫・房子氏を推薦した結果、全国農業協同組合連合会経営管理委員会会長賞を受賞した。

## IV 青果物の生産や消費に関する情報収集と提供の事業

インターネットのホームページを開設し、生産消費情報や法人情報を生産者や消費者に提供した。

## V 法人管理

### 1 総会・理事会等の開催

#### 1) 監査

開催日時 平成28年5月6日(金)13時20分など  
場 所 県農協本店 会議室など  
出席監事数 2 監事  
監査事項 平成27年度事業報告、貸借対照表、財産目録、正味財産増減計算書等

#### 2) 第1回理事会

開催日時 平成28年5月27日(金)10時30分～11時30分  
場 所 J A香川県 J Aビル 3階 301会議室  
議決事項 ① 平成27年度事業報告並びに決算書類の承認について  
② 平成28年度定時総会の招集の決定について  
③ 平成27年度資金運用実績の報告並びに平成28年度資金運用計画の策定について  
④ 平成28年度における常勤理事の役員報酬について  
報告事項 (代表理事・業務執行理事の職務執行状況の報告)  
「果実等生産出荷安定対策事業に係る業務方法書」の一部変更の報告について

#### 3) 平成28年度定時総会

開催日時 平成28年6月21日(火)10時30分～11時  
場 所 J A香川県 J Aビル 3階 301会議室  
出席会員数 16会員中16会員(うち、7会員は賛成の書面議決)  
議決事項 ① 平成27年度貸借対照表、正味財産増減計算書、附属明細書及び財産目録の承認について  
② 役員補欠選任について

#### 4) 第2回理事会

開催日時 平成28年6月21日(火)11時5分～11時10分  
場 所 J A香川県 J Aビル 3階 301会議室  
議決事項 専務理事の選定について

#### 5) 第3回理事会

開催方法 決議の省略に基づく書面同意  
決議のあった日 平成28年8月8日  
議決事項 平成28年度第1回臨時総会の招集の決定について

#### 6) 第1回臨時総会

開催日時 平成28年9月7日(水)13時30分～13時40分  
場 所 J A香川県 J Aビル 3階 301会議室  
議決事項 役員補欠選任について

#### 7) 第4回理事会

開催日時 平成28年9月7日(水)13時30分～13時40分  
場 所 J A香川県 J Aビル 3階 301会議室  
議決事項 理事長及び副理事長の選定について



## 8) 第5回理事会

- 開催日時 平成29年2月28日(火)13時30分～14時30分  
 場 所 JA香川県JAビル 3階 301会議室  
 議決事項 ① 平成29年度事業計画並びに収支予算等の承認について  
 報告事項 (代表理事・業務執行理事の職務執行状況の報告)  
 ①平成28年度実績見込みの概要及び決算見込について  
 ②「特定野菜等供給産地育成価格差補給事業に係る業務方法書」の一部変更について  
 ③「地域野菜価格安定事業に係る業務方法書」の一部変更について  
 ④香川県監査委員監査結果及び対応について

## 2 役員名簿 (平成29年3月31日)

理事・監事	氏名	所属・主な役職	就任日
理事長	廣瀬博三	香川県農協 経営管理委員会会長	平成28年9月7日
副理事長	吉本康	香川県農協 常務理事(営農担当)	平成28年9月7日
専務理事	村上啓一	学識経験	平成28年6月21日 (理事)
理事	岡田孝浩	香川県農協中央会 参事	平成25年9月3日
理事	橋本栄	全共連香川県本部 本部長	平成25年4月1日
理事	高島寛之	香川県農業生産流通課長	平成28年6月21日
理事	松本克哉	丸亀市農林水産課長	平成28年6月21日
理事	藤井康弘	さぬき市農林水産課長	平成27年6月17日
理事	綾田徹	綾川町経済課長	平成27年6月17日
監事	小亀重喜	香川県農協 代表監事	平成28年9月7日
監事	眞鍋清	公認会計士・内閣府公益法人相談員	平成25年4月1日

注：期間中の役員変更

理事・監事	氏名	当時の所属・主な役職	就任日	辞任日
理事長	宮武利弘	香川県農協 経営管理委員会会長	平成25年4月1日	平成28年9月7日
副理事長	田井隆美	香川県農協常務理事(営農担当)	平成25年4月1日	平成28年9月7日
専務理事	西谷寛昭	学識経験	平成25年4月1日	平成28年6月30日
理事	栗本俊二	香川県農業生産流通課長	平成25年6月27日	平成28年6月21日
理事	小橋嘉昭	丸亀市農林水産課長	平成27年6月17日	平成28年6月21日
監事	樋口茂	香川県農協 代表監事	平成25年9月3日	平成28年9月7日

## 3 会員名簿(16会員)

会員名	住所
香川県農業協同組合	高松市寿町1丁目3番6号
香川県農業協同組合中央会	高松市寿町1丁目3番6号
香川県信用農業協同組合連合会	高松市寿町1丁目3番6号
全国共済農業協同組合連合会香川県本部	高松市寿町1丁目3番6号
公益財団法人中央果実協会	東京都港区赤坂1-9-13三會堂ビル
香川県	高松市番町4丁目1番10号
高松市	高松市番町1丁目8番15号
丸亀市	丸亀市大手町2丁目3番1号
善通寺市	善通寺市文京町2丁目1番1号
観音寺市	観音寺市坂本町1丁目1番1号
さぬき市	さぬき市志度5385番地8
東かがわ市	東かがわ市湊1847-1
三豊市	三豊市高瀬町下勝間2373番地
三木町	木田郡三木町大字氷上310
綾川町	綾歌郡綾川町滝宮299
まんのう町	仲多度郡まんのう町吉野下430

#### 4 組織図

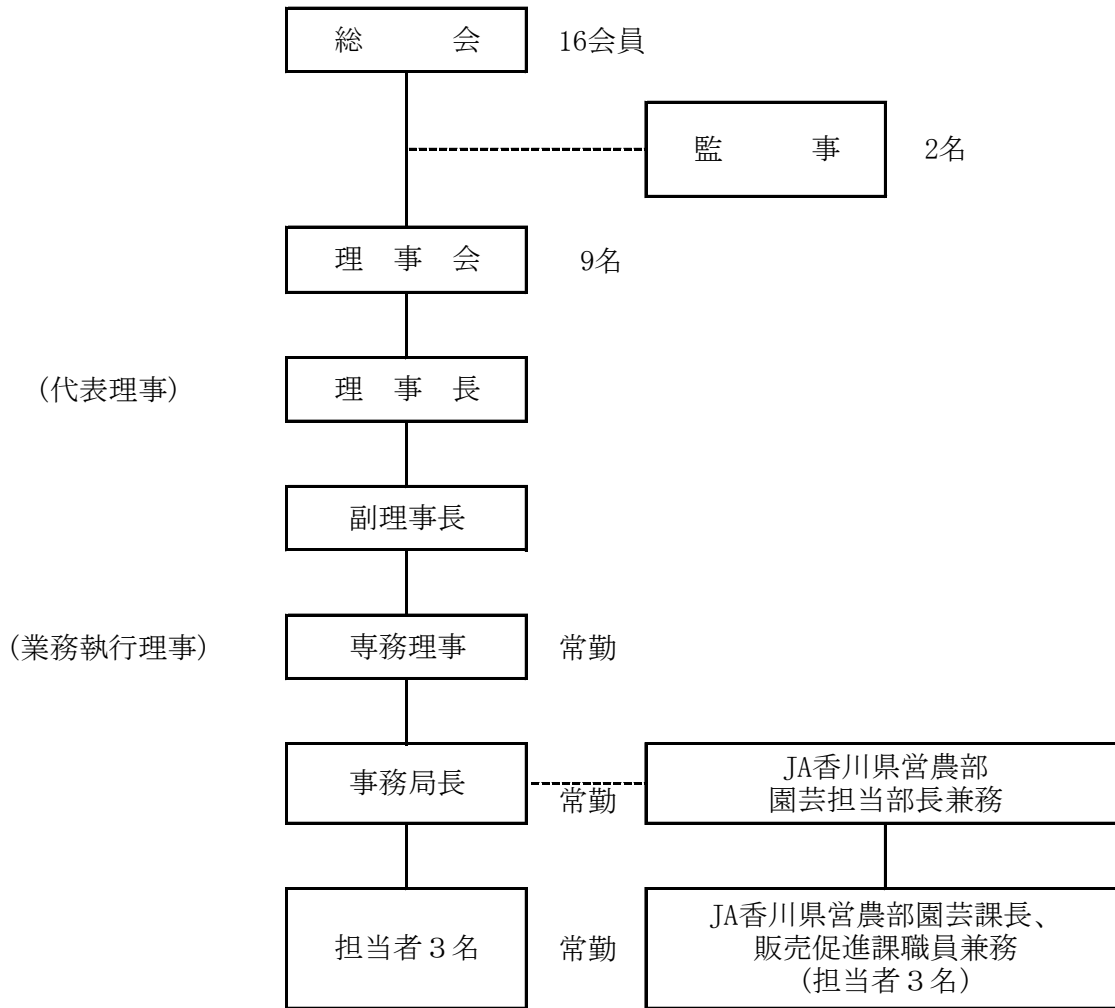

#### 事業報告の附属明細書

I 記載すべき事項は特にない。

# 平成28年度決算書類

## I 貸借対照表

(平成29年3月31日現在)

(単位:円)

科 目	本年度 29. 3. 31	前年度 28. 3. 31	増 減
<b>I 資産の部</b>			
1. 流動資産			
現金預金	40,188,631	40,074,273	114,358
未収金	5,070,833	5,075,304	△ 4,471
流動資産合計	45,259,464	45,149,577	109,887
2. 固定資産			
(1) 基本財産			
定期預金	77,649,000	77,649,000	0
基本財産合計	77,649,000	77,649,000	0
(2) 特定資産			
A 1 交付準備金(特定野菜)	514,439,051	534,626,891	△ 20,187,840
B 1 交付準備金(地域野菜)	132,813,691	145,645,955	△ 12,832,264
C 1 交付準備金(果実対策)	11,880,000	9,860,000	2,020,000
A 2 特別業務資金(特定野菜)	15,087,122	800,588	14,286,534
B 2 特別業務資金(地域野菜)	6,705,079	2,794,379	3,910,700
B 3 特別積立金(野菜)	48,586,439	44,132,447	4,453,992
C 2 特別資金(果実)	6,104,171	6,884,389	△ 780,218
C 4 地域野菜振興資金	377,000,000	377,000,000	0
特定資産合計	1,112,615,553	1,121,744,649	△ 9,129,096
(3) その他固定資産			
定期預金	75,000,000	75,000,000	0
香川県信連出資金	22,800,000	22,800,000	0
その他固定資産合計	97,800,000	97,800,000	0
固定資産合計	1,288,064,553	1,297,193,649	△ 9,129,096
資産合計	1,333,324,017	1,342,343,226	△ 9,019,209
<b>II 負債の部</b>			
1. 流動負債			
2. 固定負債			
寄託金	75,000,000	75,000,000	0
固定負債合計	75,000,000	75,000,000	0
負債合計	75,000,000	75,000,000	0
<b>III 正味財産の部</b>			
1. 指定正味財産			
指定正味財産合計	1,190,264,553	1,199,393,649	△ 9,129,096
(うち基本財産への充当額)	( 77,649,000)	( 77,649,000)	( 0)
(うち特定資産への充当額)	( 1,112,615,553)	( 1,121,744,649)	( △ 9,129,096)
2. 一般正味財産	68,059,464	67,949,577	109,887
正味財産合計	1,258,324,017	1,267,343,226	△ 9,019,209
負債及び正味財産合計	1,333,324,017	1,342,343,226	△ 9,019,209

## Ⅱ 正味財産増減計算書

(平成28年4月1日から平成29年3月31日まで)

(単位:円)

科 目	当年度	前年度	増 減
I 一般正味財産増減の部			
1. 経常増減の部			
(1) 経常収益			
基本財産運用益	66,612	157,528	△ 90,916
特定資産運用益	118,819	123,640	△ 4,821
受取補助金等	272,679,586	80,428,835	192,250,751
指定正味財産からの振替額	65,703,609	64,988,018	715,591
野菜事業推進事務交付金等	443,468	1,346,320	△ 902,852
野菜事業奨励金(指定特別業務資金)	4,199,000	2,179,000	2,020,000
営農振興奨励金	5,070,833	5,075,304	△ 4,471
果実対策推進事務交付金等	1,560,000	1,484,773	75,227
果樹経営支援対策事業等補助金	195,702,676	2,625,420	193,077,256
果実加工需要対応産地育成事業補助金	0	2,730,000	△ 2,730,000
雑収益	464,434	467,649	△ 3,215
受取利息	8,434	11,649	△ 3,215
受取配当金	456,000	456,000	0
経常収益計	273,329,451	81,177,652	192,151,799
(2) 経常費用			
事業費	271,482,862	80,289,831	191,193,031
特定野菜補給交付金	14,188,054	39,324,320	△ 25,136,266
地域野菜補給交付金	1,147,540	375,425	772,115
果樹緊急需給交付金	0	0	0
特定野菜負担金精算金	41,430,731	20,717,891	20,712,840
地域野菜負担金精算金	8,152,284	3,152,882	4,999,402
果樹緊急需給負担金精算金	0	0	0
果樹特別資金特別事業補助金	785,000	1,417,500	△ 632,500
小 計	65,703,609	64,988,018	715,591
果樹経営支援対策事業等補助金	195,702,676	2,625,420	193,077,256
果実加工需要対応産地育成事業補助金	0	2,730,000	△ 2,730,000
青果物生産出荷情報提供事業	0	0	0
計	261,406,285	70,343,438	191,062,847
役員報酬	2,623,860	3,067,200	△ 443,340
事務委託費(給料手当)	5,400,000	5,400,000	0
福利厚生費	462,240	0	462,240
旅費交通費	613,370	627,000	△ 13,630
通信運搬費	149,198	147,055	2,143
消耗品費	0	0	0
印刷製本費	262,980	446,580	△ 183,600
図書研修費	31,476	31,476	0
賃借料	456,408	106,926	349,482
会議費	72,725	116,916	△ 44,191
雑費	4,320	3,240	1,080
計	10,076,577	9,946,393	130,184
管理費	1,736,702	1,695,370	41,332
役員報酬	609,540	640,800	△ 31,260
事務委託費(給料手当)	600,000	600,000	0
福利厚生費	61,098	9,738	51,360
旅費交通費	61,780	51,290	10,490
通信運搬費	33,138	24,006	9,132

(単位:円)

科 目	当年度	前年度	増 減
消耗品費	42,932	51,068	△ 8,136
印刷製本費	101,520	160,920	△ 59,400
図書研修費	0	16,200	△ 16,200
支払賦課金	70,000	70,000	0
会議費	107,256	44,304	62,952
雑費	49,438	27,044	22,394
経常費用計	273,219,564	81,985,201	191,234,363
評価損益等調整前当期経常増減額	109,887	△ 807,549	917,436
評価損益等計	0	0	0
当期経常増減額	109,887	△ 807,549	917,436
2. 経常外増減の部			
当期経常外増減額	0	0	0
当期一般正味財産増減額	109,887	△ 807,549	917,436
一般正味財産期首残高	67,949,577	68,757,126	△ 807,549
一般正味財産期末残高	68,059,464	67,949,577	109,887
II 指定正味財産増減の部			0
特定資産運用益	682,309	681,325	984
受取補助金等	15,673,124	30,449,355	△ 14,776,231
特定野菜交付金補助金	14,663,124	29,854,355	△ 15,191,231
地域野菜交付金補助金	0	0	0
果樹緊急需給交付金補助金	1,010,000	595,000	415,000
受取負担金	40,219,080	43,394,234	△ 3,175,154
特定野菜負担金	34,951,621	38,495,077	△ 3,543,456
地域野菜負担金	4,257,459	3,709,157	548,302
果樹緊急需給負担金	1,010,000	1,190,000	△ 180,000
一般正味財産への振替額	△ 65,703,609	△ 64,988,018	△ 715,591
当期指定正味財産増減額	△ 9,129,096	9,536,896	△ 18,665,992
指定正味財産期首残高	1,199,393,649	1,189,856,753	9,536,896
指定正味財産期末残高	1,190,264,553	1,199,393,649	△ 9,129,096
III 正味財産期末残高	1,258,324,017	1,267,343,226	△ 9,019,209

### Ⅲ 正味財産増減計算書内訳表

(平成28年 4月 1日から平成29年 3月31日まで)

(単位：円)

科 目	公益目的事業会計 (公1)			法人会計	合 計	備 考
	野菜事業	果実事業	小 計			
I 一般正味財産増減の部						
1. 経常増減の部						
(1) 経常収益						
基本財産運用益	0	0	0	66,612	66,612	
特定資産運用益	118,819	0	118,819	0	118,819	
受取補助金等	71,676,594	200,076,009	271,752,603	926,983	272,679,586	
指定正味財産からの振替額	64,918,609	785,000	65,703,609	0	65,703,609	
野菜事業推進事務交付金等	443,468	0	443,468	0	443,468	(独)農畜産業振興機構から
野菜事業奨励金 (指定特別業務資金)	3,779,100	0	3,779,100	419,900	4,199,000	J A香川県から
営農振興奨励金	2,535,417	2,028,333	4,563,750	507,083	5,070,833	J A香川県から
果実対策推進事務交付金等	0	1,560,000	1,560,000	0	1,560,000	(公財)中央果実協会から
果樹経営支援対策事業等補助金	0	195,702,676	195,702,676	0	195,702,676	(公財)中央果実協会から
果実加工需要対応産地育成事業補助金	0	0	0	0	0	
雑収益	0	0	0	464,434	464,434	
受取利息	0	0	0	8,434	8,434	J A香川県から
受取配当金	0	0	0	456,000	456,000	香川県信連から
経常収益計	71,795,413	200,076,009	271,871,422	1,458,029	273,329,451	
(2) 経常費用						
事業費	70,077,649	201,405,213	271,482,862	0	271,482,862	
特定野菜補給交付金	14,188,054	0	14,188,054	0	14,188,054	
地域野菜補給交付金	1,147,540	0	1,147,540	0	1,147,540	
果樹緊急需給交付金	0	0	0	0	0	
特定野菜負担金精算金	41,430,731	0	41,430,731	0	41,430,731	生産者団体精算金返戻
地域野菜負担金精算金	8,152,284	0	8,152,284	0	8,152,284	生産者団体精算金返戻
果樹緊急需給負担金精算金	0	0	0	0	0	生産者団体精算金返戻
果樹特別資金特別事業補助金	0	785,000	785,000	0	785,000	23年度から実施
小 計	64,918,609	785,000	65,703,609	0	65,703,609	指定正味財産からの振替額
果樹経営支援対策事業等補助金	0	195,702,676	195,702,676	0	195,702,676	改植等・未収益補助金
果実加工需要対応産地育成事業補助金	0	0	0	0	0	
青果物生産出荷情報提供事業	0	0	0	0	0	
計	64,918,609	196,487,676	261,406,285	0	261,406,285	
役員報酬	1,457,700	1,166,160	2,623,860	0	2,623,860	専務理事
事務委託費 (給料手当)	3,000,000	2,400,000	5,400,000	0	5,400,000	兼務JA職員の人件費負担
福利厚生費	256,800	205,440	462,240	0	462,240	法定福利費
旅費交通費	182,740	430,630	613,370	0	613,370	
通信運搬費	83,357	65,841	149,198	0	149,198	
消耗品費	0	0	0	0	0	
印刷製本費	127,980	135,000	262,980	0	262,980	
図書研修費	15,738	15,738	31,476	0	31,476	
賃借料	0	456,408	456,408	0	456,408	GPS測量器リース代
会議費	34,725	38,000	72,725	0	72,725	
雑費	0	4,320	4,320	0	4,320	振込手数料等
計	5,159,040	4,917,537	10,076,577	0	10,076,577	
管理費	0	0	0	1,736,702	1,736,702	
役員報酬	0	0	0	609,540	609,540	専務理事・監事・理事
事務委託費 (給料手当)	0	0	0	600,000	600,000	兼務JA職員の人件費負担
福利厚生費	0	0	0	61,098	61,098	法定福利費・健康診断料負担金
旅費交通費	0	0	0	61,780	61,780	
通信運搬費	0	0	0	33,138	33,138	
消耗品費	0	0	0	42,932	42,932	

(単位：円)

科 目	公益目的事業会計 (公1)			法人会計	合 計	備 考
	野菜事業	果実事業	小 計			
印刷製本費	0	0	0	101,520	101,520	事業計画、実績報告等
図書研修費	0	0	0	0	0	
支払賦課金	0	0	0	70,000	70,000	JA香川県中央会
会議費	0	0	0	107,256	107,256	
雑費	0	0	0	49,438	49,438	
経常費用計	70,077,649	201,405,213	271,482,862	1,736,702	273,219,564	
評価損益等調整前当期経常増減額	1,717,764	△1,329,204	388,560	△278,673	109,887	
評価損益等計	0	0	0	0	0	
当期経常増減額	1,717,764	△1,329,204	388,560	△278,673	109,887	
2. 経常外増減の部						
当期経常外増減額	0	0	0	0	0	
当期一般正味財産増減額	1,717,764	△1,329,204	388,560	△278,673	109,887	
一般正味財産期首残高					67,949,577	
一般正味財産期末残高					68,059,464	
II 指定正味財産増減の部						
特定資産運用益	677,527	4,782	682,309	0	682,309	
受取補助金等	14,663,124	1,010,000	15,673,124	0	15,673,124	
特定野菜交付金補助金	14,663,124	0	14,663,124	0	14,663,124	
香川県	7,700,000	0	7,700,000	0	7,700,000	
(独) 農畜産業振興機構	6,963,124	0	6,963,124	0	6,963,124	
地域野菜交付金補助金	0	0	0	0	0	香川県補助金
果樹緊急需給交付金補助金	0	1,010,000	1,010,000	0	1,010,000	
香川県	0	1,010,000	1,010,000	0	1,010,000	
(公財)中央果実協会	0	0	0	0	0	
受取負担金	39,209,080	1,010,000	40,219,080	0	40,219,080	
特定野菜負担金	34,951,621	0	34,951,621	0	34,951,621	生産者団体負担金
地域野菜負担金	4,257,459	0	4,257,459	0	4,257,459	生産者団体負担金
果樹緊急需給負担金	0	1,010,000	1,010,000	0	1,010,000	生産者団体負担金
一般正味財産への振替額	△64,918,609	△785,000	△65,703,609	0	△65,703,609	特定資産からの振替金
当期指定正味財産増減額	△10,368,878	1,239,782	△9,129,096	0	△9,129,096	
指定正味財産期首残高					1,199,393,649	
指定正味財産期末残高					1,190,264,553	
III 正味財産期末残高					1,258,324,017	

(注) 貸借対照表を公益目的事業会計及び法人会計ごとに区分していないため、一般正味財産期首残高、一般正味財産期末残高、指定正味財産期首残高、指定正味財産期末残高及び正味財産期末残高は合計欄のみ記載している。

## IV 財務諸表に対する注記

### 1. 会計基準について

新公益法人会計基準（内閣府公益認定等委員会。平成21年10月改正）に準拠している。

### 2. 重要な会計方針

#### (1) 消費税等の会計処理

消費税の会計処理は、税込方式によっている。

### 3. 基本財産及び特定資産の増減額及びその残高

(単位：円)

科 目	前期末残高	当期増加額	当期減少額	当期末残高
基本財産				
定期預金	77,649,000	0	0	77,649,000
小 計	77,649,000	0	0	77,649,000
特定資産				
A1 交付準備金(特定野菜)	534,626,891	49,820,213	△ 70,008,053	514,439,051
B1 交付準備金(地域野菜)	145,645,955	4,304,570	△ 17,136,834	132,813,691
C1 交付準備金等(果樹対策)	9,860,000	2,022,476	△ 2,476	11,880,000
A2 特別業務資金(特定野菜)	800,588	14,389,442	△ 102,908	15,087,122
B2 特別業務資金(地域野菜)	2,794,379	3,942,311	△ 31,611	6,705,079
B3 特別積立金資産(野菜)	44,132,447	4,453,992	0	48,586,439
C2 特別資金資産(果実)	6,884,389	4,782	△ 785,000	6,104,171
B4 地域野菜振興資金	377,000,000	0	0	377,000,000
小 計	1,121,744,649	78,937,786	△ 88,066,882	1,112,615,553
合 計	1,199,393,649	78,937,786	△ 88,066,882	1,190,264,553

### 4. 基本財産及び特定資産の財源等の内訳

(単位：円)

科 目	当期末残高	(うち指定正味財産からの充当額)	(うち一般正味財産からの充当額)	(うち負債に対応する額)
基本財産				
定期預金	77,649,000	(77,649,000)	-	-
小 計	77,649,000	(77,649,000)	-	-
特定資産				
A1 交付準備金(特定野菜)	514,439,051	(514,439,051)	-	-
B1 交付準備金(地域野菜)	132,813,691	(132,813,691)	-	-
C1 交付準備金等(果樹対策)	11,880,000	(11,880,000)	-	-
A2 特別業務資金(特定野菜)	15,087,122	(15,087,122)	-	-
B2 特別業務資金(地域野菜)	6,705,079	(6,705,079)	-	-
B3 特別積立金資産(野菜)	48,586,439	(48,586,439)	-	-
C2 特別資金資産(果実)	6,104,171	(6,104,171)	-	-
B4 地域野菜振興資金	377,000,000	(377,000,000)	-	-
小 計	1,112,615,553	(1,112,615,553)	-	-
合 計	1,190,264,553	(1,190,264,553)	-	-



5. 補助金等の内訳並びに交付者、当期の増減額及び残高

(単位：円)

補助金等の名称	交付者	前期末 残高	当期 増加額	当期 減少額	当期末 残高	貸借対照表上 の記載区分
特定野菜等供給産地 育成価格差補給事業	農畜産業 振興機構	0	6,963,124	△ 6,963,124	0	特定資産
	香川県	267,309,700	7,700,000	△ 17,794,500	257,215,200	
	生産者 団体	267,317,191	34,951,621	△ 45,044,961	257,223,851	
小 計		534,626,891	49,614,745	△ 69,802,585	514,439,051	—
地域野菜価格安定 対策事業	香川県	48,547,600	0	△ 4,277,300	44,270,300	特定資産
	生産者 団体	48,549,709	4,257,459	△ 8,535,013	44,272,155	
	青果物 協会	48,548,646	0	△ 4,277,421	44,271,225	
小 計		145,645,955	4,257,459	△ 17,089,734	132,813,680	—
果実生産出荷 安定対策 緊急需給調整特別 対策事業	中央果 実協会	0	0	0	0	特定資産
	香川県	4,930,000	1,010,000	0	5,940,000	
	生産者 団体	4,930,000	1,010,000	0	5,940,000	
小 計		9,860,000	2,020,000	0	11,880,000	—
果樹経営支援対策等 事業費補助金	中央果 実協会	0	195,702,676	△ 195,702,676	0	—
果実加工需要対応 産地育成事業補助金	中央果 実協会	0	0	0	0	—
野菜価格安定事業 推進委託料等	農畜産業 振興機構	0	443,468	△ 443,468	0	—
果樹対策推進事務費等	中央果 実協会	0	1,560,000	△ 1,560,000	0	—
合 計		690,132,846	253,598,348	△ 284,598,463	659,132,731	

(注) 3の特定資産等に係る、国(農畜産業振興機構、中央果実協会)、香川県の28年度内の補助金等について、再掲している。なお、増減額には利息及びその振替を含むので、3、5の増減額は一致しない。

6. その他参考となる重要な事項

(1) 基本財産の出捐者別明細書

平成29年3月31日現在

区 分	会 員 名	金 額 (円)
1 出捐金	香川県	25,000,000
2 運営基金	香川県農業協同組合中央会	100,000
	香川県信用農業協同組合連合会	850,000
	全国共済農業協同組合連合会香川県本部	550,000
	香川県農業協同組合	51,149,000
	小 計	52,649,000
	合 計	77,649,000

(2) 寄託金(固定負債)の明細

平成29年3月31日現在

区 分	会 員 名	金 額 (円)
寄託金	公益財団法人中央果実協会	50,000,000
	香川県信用農業協同組合連合会	760,000
	全国共済農業協同組合連合会香川県本部	500,000
	香川県農業協同組合	23,740,000
	計	75,000,000

(3) 地域野菜振興資金

平成29年3月31日現在

会員名	金額(円)	会員等名	金額(円)
香川県	160,989,000	香川県信連	1,198,000
高松市	3,076,200	全共連県本部	799,224
丸亀市	1,238,900	香川県農協	54,661,776
善通寺市	702,300		
観音寺市	7,844,900		
さぬき市	1,201,000	小 計	56,659,000
東かがわ市	720,000		
三豊市	4,736,100		
三木町	1,774,200	青果物協会	135,890,000
綾川町	1,149,000		
まんのう町	1,019,400		
小 計	184,451,000	合 計	377,000,000

## V 附属明細書

1. 基本財産及び特定資産の明細

「財務諸表に対する注記」に記載している。

2. 引当金の明細

該当なし

## VI 財産目録

(平成29年3月31日現在)

(単位:円)

貸借対照表科目	場所・物量等	使用目的等	金額
<b>(流動資産)</b>			
預金 普通預金  定期預金  未収金			<b>40,188,631</b>
	法人会計0001935	運転資金として、事業推進事務費、法人の管理費等に使用	10,188,631
	JA定期H29.4.1①		10,000,000
	JA定期H29.4.1②		10,000,000
	JA定期H29.4.1③		10,000,000
	受入奨励金香川県農業協同組合	事業推進事務費、法人の管理費等に使用	<b>5,070,833</b>
<b>流動資産合計</b>			<b>45,259,464</b>
<b>(固定資産)</b>			
<b>基本財産</b>			<b>77,649,000</b>
	定期預金	会員団体から拠出を受けた財産で、運用益を管理費に使用	<b>77,649,000</b>
	JA定期H38.4.20		25,000,000
	JA定期H36.10.22		52,649,000
<b>特定資産</b>			<b>1,112,615,553</b>
A1 交付準備金 (特定野菜)	JA普通0001946(特定野菜) JA定期H29.4.1① JA定期H29.4.1② JA定期H29.4.1③ JA定期H29.4.12① JA定期H29.4.12② JA定期H29.5.29 JA定期H29.11.26	県と生産者団体の負担金を準備金として保有し、野菜の平均単価が基準以下になった場合、機構から国の補助金を受けるとともに準備金を取り崩して、生産者に補給金を交付する。また、交付予約数量の減少など造成額を上回る生産者団体の負担金は精算金として返戻する。	<b>514,439,051</b>
			11,439,051
			28,000,000
			25,000,000
			50,000,000
			300,000,000
			35,000,000
			50,000,000
			15,000,000
B1 交付準備金 (地域野菜)	JA普通0001957(地域野菜) JA定期H29.5.29 JA定期H29.6.28 JA定期H29.12.17 JA定期H30.1.24 JA定期H30.2.28 JA定期H30.3.28	県と生産者団体と協会の負担金を準備金として保有し、野菜の平均単価が基準以下になった場合、準備金を取り崩して、生産者に補給金を交付する。また、交付予約数量の減少など造成額を上回る生産者団体の負担金は精算金として返戻する。	<b>132,813,691</b>
			3,873,691
			30,000,000
			20,000,000
			23,970,000
			45,320,000
			4,650,000
			5,000,000
C1 交付準備金 (果実対策)	JA定期H29.12.22 JA定期H30.3.28	県と生産者の負担金を準備金として保有し、価格低落のおそれがある場合、加工原料用仕向けに助成する。	<b>11,880,000</b>
			9,860,000
			2,020,000
A2 特別業務資金 (特定野菜)	JA普通0001979(特定野菜) JA定期H30.3.28① JA定期H30.3.28②	特定野菜準備金に係る県の資金や運用益を管理する資金で、県の指示により準備金等に繰り入れる。	<b>15,087,122</b>
			87,122
			10,000,000
			5,000,000
B2 特別業務資金 (地域野菜)	JA普通0001980(地域野菜) JA定期H30.2.28 JA定期H30.3.28	地域野菜準備金に係る県の資金や運用益を管理する資金で、県の指示により準備金等に繰り入れる。	<b>6,705,079</b>
			165,079
			540,000
			6,000,000
B3 特別積立金 (野菜)	JA普通0003232(特別積立金) JA定期H29.4.1① JA定期H29.4.1②	地域野菜準備金に係る協会負担の資金や運用益を管理する資金	<b>48,586,439</b>
			8,586,439
			20,000,000
			20,000,000
C2 特別資金 (果実対策)	JA普通0003102(特別資金) JA定期H30.3.28	果実対策の交付準備金の運用益を積立た資金で、中央果実協会の承認を得て特別事業の補助金に使用	<b>6,104,171</b>
			0
			6,104,171
B4地域野菜振興資金	JA定期H36.12.18	会員等から拠出された資金で、運用益を特別積立金(野菜)に繰り入れ、地域野菜価格安定事業に使用	<b>377,000,000</b>
<b>その他固定資産</b>			<b>97,800,000</b>
	定期預金	従来、基本財産として処理していた出資金(固定負債で「寄託金」)	<b>75,000,000</b>
	JA定期H38.4.20		
	香川県信連出資金	将来の協会事業に備えて管理	
	香川県信連 出資金		<b>22,800,000</b>
<b>固定資産合計</b>			<b>1,288,064,553</b>
<b>資産合計</b>			<b>1,333,324,017</b>
<b>(固定負債)</b>			
寄託金	公益財団法人中央果実協会 香川県農業協同組合 香川県信用農業協同組合 全共連 香川県本部	果実基金事業の実施のために出資された拠出金であるが、果実事業の終了時、又は法人解散時の補助金等の返還に備えている。	<b>75,000,000</b>
			50,000,000
			23,740,000
			760,000
			500,000
<b>固定負債合計</b>			<b>75,000,000</b>
<b>負債合計</b>			<b>75,000,000</b>
<b>正味財産</b>			<b>1,258,324,017</b>

## VII 監査報告書

公益社団法人香川県青果物協会

理事長 廣瀬博三 殿

平成29年4月24日

公益社団法人香川県青果物協会

監事 小亀重喜 (印)

監事 眞鍋清 (印)

私たち監事は、平成28年4月1日～平成29年3月31日までの事業年度の事業実績と決算の状況について、監査をいたしました。その方法及び結果について、次のとおり報告いたします。

### 1 監査の方法及びその内容

監事は、理事及び職員等からその職務の執行状況について報告を受け、必要に応じて説明を求め、重要な決裁書類等を閲覧し、業務及び財産の状況を調査いたしました。以上の方法に基づき、当該事業年度に係る事業報告について検討いたしました。

さらに、会計帳簿又はこれに関する資料の調査を行い、当該事業年度に係る計算書類(貸借対照表及び正味財産増減計算書)及びその附属明細書並びに財産目録について検討いたしました。

### 2 監査意見

#### (1) 事業報告等の監査結果

- ① 事業報告及びその附属明細書は、法令及び定款に従い、法人の状況を正しく示しているものと認めます。
- ② 理事の職務の執行に関する不正の行為又は法令若しくは定款に違反する重大な事実は認められません。

#### (2) 計算書類及びその附属明細書並びに財産目録の監査結果

計算書類及びその附属明細書並びに財産目録は、法人の財産及び損益の状況をすべての重要な点において適正に示しているものと認めます。